Ante nuevas calumnias

Que esto no se convierta en campaña de barandilla: Acosta

5-A

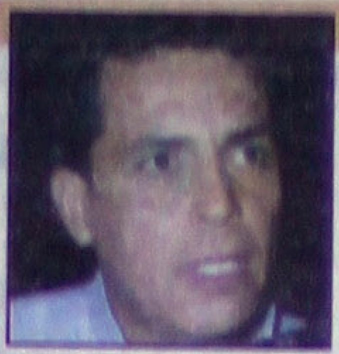

Le podrían decretar complicidades

Puede revertirse en su contra denuncia de Corona Preciado

3-A

X 2 DEMOCRACIA DE JULIO

COBERTURA DE MERIDIANO AL PROCESO ELECTORAL

Meridiano de Nayarit

Jueves 4 de Mayo del 2000 | 57 AÑOS SIENDO EL MEJOR DIARIO DE LA REGION | Tepic, Nayarit

CUPON Meridiano MUSICAL

ESTE CUPON +$30 PESOS=

CANJEALO EN LOS CENTROS DE CANJE O DIRECTAMENTE EN ZAPATA 75 PTE. TEPIC, NAY.

Meridiano

No están al 100% los cambios del gabinete estatal: Navarro

on remociones y pidos en breve rá operando la ninistración, dice cretario General Gobierno "Las calabazas ya n encima de la eta y se tienen ir acomodando", ló escalifica las pañas políticas ue las considera aques onales y no de uestas

Ernesto Navarro anticipó *que continuarán los cambios en el gabinete estatal hasta dejar una administración totalmente sana y eficiente.*

Por Manuel Rueda
MERIDIANO

Tepic.- "Las calabazas ya están encima de la carreta y se tienen que ir acomodando", dijo el secretario general de Gobierno, Ernesto Navarro González, al referirse a la aparente intranquilidad en la administración gubernamental por la remoción, despido y cambios de funcionarios de diferentes niveles.

Cuestionado en torno a la política interior de la administración en la que se han presentado hasta inconformidades, el entrevistado dijo que "bueno, lo que viene sucediendo, es que los ordenamientos del Ejecutivo particularmente en las gentes que integran el gabinete".

POLITICA 5-A

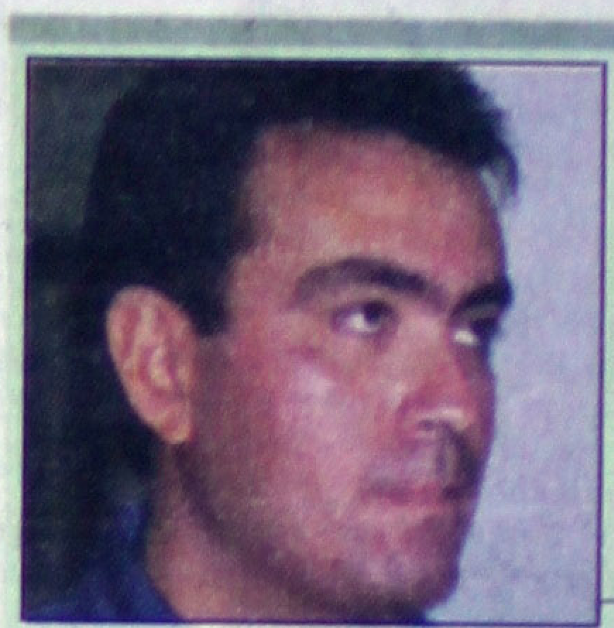

Ante vecinos de la colonia *Amado Nervo, Oscar Villaseñor se comprometió a gestionar más apoyos a la educación a fin de elevar su nivel de calidad en todo el país.*

Ofrece Villaseñor ataque frontal a la corrupción

El candidato de la Alianza por el Cambio visitó la colonia Amado Nervo, donde externó sus propuestas legislativas

Por Hugo Dorantes
MERIDIANO

Tepic.- "Tendrán en el Congreso de la Unión a un diputado preocupado por la gente de su estado, a un diputado que habrá de escuchar las inquietudes de cada ciudadano" afirmó Oscar Villaseñor Anguiano al realizar vistas domiciliarias en la colonia Amado Nervo.

El candidato a la diputación federal por el segundo distrito de la Alianza por el Cambio, señaló que esta coalición de partidos tiene compromisos que en coordinación con Vicente Fox harán una realidad después de las próximas elecciones, ya que aseguró que con el triunfo de Alianza por el cambio, se llevarán a cabo acciones de beneficio para el país.

DEMOCRACIA 2 DE JULIO 4 A

L CENTRO HISTÓRICO

Ayuntamiento ultimátum para etiro de propaganda política

ıdidatos están dos a respetar el r cuadro de la d, advierte Tino

icipó si la Alianza l Cambio no quita "endones" personal nicipio lo hará

des Vázquez

Tepic.- Aunque el Instituto Nacional de Antropología e Historia (INAH) en Nayarit, que preside Raúl Méndez Lugo, no ha presentado una solicitud formal al Ayuntamiento de Tepic para que se retire la propaganda política que la Alianza por el Cambio (PAN-PVEM) instaló en el Centro Histórica de la ciudad de Tepic, el gobierno municipal ofrecerá un plazo moderado para que los candidatos azul-verde se den a la tarea de retirarla.

POLITICA 3-A

Choferes de taxi y minibuses abrieron *las puertas de su sindicato, afiliado a la CTM, a candidatos de la Alianza por México al Senado.* Foto: Miguel Gómez\MERIDIANO

Apoyan cetemistas a candidatos de oposición

- Taxistas y choferes de camiones urbanos fueron convocados y asistieron a un encuentro con Acosta Naranjo y Jesús Castañeda
- Aseguró el líder del sindicato que los intereses de la organización no están subordinados a nadie

Por Miguel Gómez Rivera
MERIDIANO

Tepic.- Grupos de choferes de taxis y camiones urbanos pertenecientes a la CTM están escuchando las propuestas de los candidatos a senadores de la República Guadalupe Acosta Naranjo y Jesús Castañeda Tejeda, son dos las reuniones que han llevado con los trabajadores del volante que se encuentran desesperados por la actual situación del transporte en Nayarit.

DEMOCRACIA 2 DE JULIO 4 A

OS DE AGUA POTABLE

a ayuntamiento ción contra ores del predial

minan las naciones por parte untamiento, n que realizar el n forma normal, ó Justino Avila

ro León

GENERALES 6-A

Con motivo de la celebración de la Santa Cruz, *el delegado del INFONAVIT, Ramón Navarro, convivió con albañiles que construyen casas para derechohabientes del instituto. (Foto: Miguel Gómez\MERIDIANO)*

Renunció Bernal al IPE en Nayarit

- Deja el empresario la dirigencia estatal para asumir su responsabilidad como vicepresidente a nivel nacional
- Zacarías Ureña fue electo como nuevo presidente del instituto priísta en la entidad

Por Manuel Rueda
MERIDIANO

GENERALES 3-A

El Instituto Tecnológico de Tepic *recibió ayer la visita del delegado del IMSS, José Espinoza; la ocasión fue propicia para que el director del plantel brindara el apoyo de la institución a los programas del Seguro Social. (Foto: Mike Rosales\MERIDIANO)*

nirelos ya nuestra sala exhibición lo prefiere mostramos micilio, llámenos 14-81-82

Pasión por el detalle... Pasión por ti

MAXIMA GXE

$288,900.00 PRECIO DE CONTADO

Automotores Sierra, S.A. De C.V.

NISSAN

TEPIC
Insurgentes y Roble s/n
Tel: 14-81-82 y 14-81-77

ACAPONETA
Teléfono 2-02-00

REFLEXIONES

Por fin, se regula la ley sobre trasplantes

Por Guillermo Flores Mendoza/Especial para MERIDIANO

Con gusto la sociedad médica de todo el país, recibió la información que por primera vez, será regulada la donación de órganos. Lógico, falta mucho por estudiar los mecanismos, por los cuales se podrán obtener, de acuerdo a los términos de MUERTE CEREBRAL, ESTADO DE COMA TERMINAL O BIEN DIFUNTOS. Quiero comentarle estimado lector, que el tema de transplante no es novedoso, algunos estados de nuestro país con otra visión y con una infraestructura médica que le permitía trabajar en dicho medio, y dieron pasos gigantes.

Me refiero al Estado de SONORA, en el año de 1989, un grupo de médicos que fueron a prepararse a diferentes Universidades de los Estados Unidos de Norte América, llegaron con la motivación así con los conocimientos para iniciar hace 11 años los primeros transplantes de nuestro país, con la supervisión de las autoridades Federales. El problema fue el mismo que se tiene en diferentes ciudades de Esta Nación, consolidar la credibilidad popular para que nuestro pueblo penetre a la cultura de la Donación. Los médicos realizaron su trabajo al igual que el gobierno del Estado de Sonora, DE LA MANERA SIGUIENTE: EN EL DEPARTAMENTO DE TRANSITO DEL ESTADO, AL SOLICITAR SU TARJETA DE CIRCULACIÓN EN UN PEQUEÑO PARRAFO DE TAL DOCUMENTO, SE LE CUESTIONO AL SOLICITANTE, SI LE GUSTARIA, AL MORIR POR UN ACCIDENTE DONAR UN ÓRGANO DE SU CUERPO, A QUIEN LO REQUIERA. Fue triste observar como más del 70 % manifestaron con una palabra corta de dos letras "NO". Hoy se habré una expectativa mejor, con la ley que se tiene que estudiar con mucho cuidado, para no llegar a la confusión.

Lo importante para las diferentes sociedades médicas, es ver que se encontró, eco, reflexionaron, sobre la demanda numero uno que tiene todo nuestro país por consolidar el órgano que se daña más como es el RIÑON.

No hay que cantar victoria, se tiene ya el medio, que también será aprobado por la cámara de SENADORES, sin duda alguna. El transplante de riñón, es un procedimiento justificado para el tratamiento de la insuficiencia renal crónica avanzada. En México no se tienen registros reales, mucho menos confiables de los llamados transplantes humanos de los cuales muchos fueron de donadores calificados ya como cadáveres y por ciento muy pequeño por familiares.

Poco a poco, esto representa un aumento en la frecuencia de segundos trasplantes renales. Muestra la SUPERVIVENCIA DE INJERTO ASI COMO LA EVALUACIÓN QUE NOS DARA LA PAUTA FINAL PARA DETERMINAR SI CONSOLIDAMOS NUESTRO TRABAJO AL AÑO O DOS AÑOS SEGÚN LA CATEGORIA DEL DONADOR. Esto representa una mayor tendencia por parte de los equipos de transplantes a disminuir la terapéutica INMUNOSUPRESORA, ya que el paciente, que recibe un riñón, no es simplemente someterlo a una intervención quirúrgica y colocar este órgano tan vital al enfermo que lo requiere para VIVIR. Lo reitero una vez más, el órgano que más se requiere en todo el país, para consolidar una esperanza de vida es el ROÑÓN, y es valido manejar una vez más lo que el papa maneja ante la necesidad de crear conciencia en nuestro pueblo al manifestar lo siguiente: DONAR UN ÓRGANO, ES EL GESTO DE AMOR, MÁS GRANDE DEL SER HUMANO. Con lo anterior nos damos cuenta que la iglesia no tiene ningún inconveniente para realizar este tipo de cirugías o trabajos que permitirían prolongar la vida de usted o de algún familiar.

El incremento de segundos transplantes refleja datos en el incremento de segundos transplantes refleja datos en el sentido que un primer trasplante de cadáver no disminuya las posibilidades de éxito de un segundo transplante a partir de un donador emparentado. Sin embargo, las cifras de supervivencia del injerto no muestran mejoría en estos años finales.

Esto sugiere que los métodos de terapéutica inmunosupresora que han sido uniformemente utilizados desde 1989, con resultados no del todo positivos. Que se entienda, no se trata de entregar simplemente un Hígado, un páncreas, corneas o bien un riñón. Se han hecho transplantes en muchos hospitales de nuestro país, sobre todo en los privados que tienen fuertes capitales y donde puede acudir gente que tiene dinero para solventar el gasto de medicamentos que son muy costosos para no generar el llamado rechazo. Para gusto de nuestras instituciones como la Secretaria de Salud, los grupos humanos para transplantes de Corneas ya están conformados, y es posible que en un corto tiempo, gracias al respaldo de la Señora MARTHA ELENA GARCIA DE ECHEVARRÍA Y SU ESPOSO EL CONTADOR PÚBLICO ANTONIO ECHEVARRÍA Y NUESTRO SECRETARIO DE SALUD, LE ESTEN INFORMANDO A USTED, LA PRIMERA INTERVENCIÓN EN UNA PEQUEÑA QUE YA FUE VALORADA POR UN OFTALMOLOGO DE PRESTIGIO DE NUESTRO ESTADO, LA CIRUGIA REQUERIDA, PARA PODER BRINDARLE A ESTA PEQUEÑA LA POSIBILIDAD DE "VER".

La información que tiene que recibir usted, tiene que ser completa. El problema principal a los que se ve confrontado todo transplantologo son las consideraciones INMUNOLOGICAS, Para comprender la inmunidad usted y su servidor en forma clara y con palabras que puedan ser digeribles y entendibles; es referirle a usted que se trata de lo siguiente; para poder comprender la inmunidad de los transplantes es necesario conocer los siguientes términos: AUTOINGERTO, el transplante de tejido de una parte a otra del mismo individuo; ISOINJERTO, el transplante de tejidos entre dos individuos de la misma cepa endogámica. Como en estos casos los antígenos del donador y el receptor son idénticos, no existe diferencia de histocompatibilidad ni ocurre respuesta inmunitaria al injerto.

Un caso similar en el hombre es el transplante entre gemelos idénticos. En un ALOINJERTO, o sea, un injerto de tejidos entre dos individuos de la misma especia, las diferencias de histocompatibilidad pueden ser fuertes o débiles, dependiendo del individuo y de la especie. Un XENOINJERTO, es un injerto entre individuos de dos especies diferentes. Todavía se usa él termino HETEROINGERTO, con o sinónimo de XENOINJERTO. Que se entienda la actividad quirúrgica no tiene un gran problema, los cuidados inician cuando la naturaleza y el papel principal es el genético de histocompatibilidad, antígenos serologicamente definidos y muchos puntos más, que se requieren para consolidar el éxito en un LLAMADO TRANSPLANTE DE RIÑON. Pleitesía, al trabajo realizado por el Sector salud, ya que están realizando una labor altruista, contactando con los que menos tienen para brindarles como lo diría nuestro amigo Antonio Echevarría, UNA ESPERANZA DE VIDA.

Meridiano de Nayarit
ame Asociación Mexicana de Editores de Periódicos, A.C.
Director General
DR. DAVID ALFARO

GUILLERMO AGUIRRE

LA SERPENTINA

** Le ganan arrancón al PRI, los candidatos Aliancistas*
** Contingente de taxistas de la CTM, se declaran en favor de GUADALUPE ACOSTA NARANJO*
** Sigue desgajándose el PRI, y sigue perdiendo elementos*
** El líder JESUS CASTAÑEDA HERRERA, profesional de la mentira, primero atacó al gobierno anterior, ahora lo hace con la nueva administración*
** Plantean trabajadores del volante sus necesidades de aseguramiento al delegado del IMSS*
** Hasta Gotemburgo Suecia, viaja la señora* ***ZOILA RUTH ARJONA DE RAMIREZ***

Y siguen bastos, la reunión que sostuvieron ayer los choferes taxistas y de camiones urbanos con los candidatos del Partido de la Revolución Democrática, puede interpretarse como un grano más que se cae de la mazorca del PRI, estos choferes por años, podemos decir que por siempre, habían pertenecido a las filas del Partido Revolucionario Institucional, siempre bajo el liderazgo moral de don JOSE FELIX TORRES HARO, pero definitivamente, las cosas andan mal para el Partido Tricolor, en el arrancón sus candidatos se dejaron ganar, y caballo que sale tarde, puede perder la carrera, pero dejémonos de dichos y sigamos con el asunto de la reunión que encabezó GUADALUPE ACOSTA NARANJO, y en la que un sector de los trabajadores del volante,se pronunció no sólo a favor de los candidatos de la Alianza Por México, sino que incluso se manifestó listo para tomar las calles y para hacer ruido a favor del candidato NARANJO...ahora debemos hacer ciertas precisiones, entre los taxistas amarillos la división es grande en estos momentos, muchos de ellos siguen creyendo en el Partido Revolucionario Institucional, otros más luego de las declaraciones de don JOSE FELIX TORRES HARO, a quien le dispensan gran respeto, en torno a que a los nayaritas les conviene que gane VICENTE FOX las elecciones, están indecisos, otros más definitivamente se decidieron y en un sincretismo medio rarón, son cetemistas pero se identifican con el PRD, y ellos la han manifestado así, lo curioso de todo esto es que la CTM, es uno de los sectores fuertes del Partido Revolucionario Institucional y pues es aquí donde se da el choque de las convicciones, hay que aclarar que quien orilló a esta división de choferes taxistas sindicalizados, fue el dirigente de éstos, un señor de nombre JESUS CASTAÑEDA HERRERA, de quien muchos sospechan que siempre fue un espía del PRD trabajando dentro del PRI, vía su liderazgo en el sector de choferes, sólo que ahora, viendo que el Revolucionario Institucional, está en vías de exterminio, se destapó a lo descarado, y cabe hacer el señalamiento de que es este líder, CASTAÑEDA HERRERA, quien incitó a sus representados a golpear a RIGOBERTO OCHOA ZARAGOZA, en el desfile del pasado primero de mayo...esto son sólo algunos antecedentes, pero el meollo del asunto es que de seguir así las cosas, el Partido Revolucionario Institucional, corre un grave riesgo de no obtener los triunfos completos el día de la democracia, pues súme usted a este sector de choferes de los amarillos, la renuncia de JESUS PAREDES, que se fue como candidato del distrito dos por la Alianza, el manejo de la campaña del PCD (Partido del Centro Democrático) por parte de otro expriísta, que renunció el pasado fin de semana, la rebelión en puerta de ANDRES VILLASEÑOR y un grupo de maestros, así como el químico CARLOS CARRILLO SANTANA, en contra del candidato del Distrito III,JOSE MANUEL QUINTANILLA RENTERIA, quien además no ha dado señales de vida, y por si todo esto fuera poco, añádale usted el poco interés mostrado por los candidatos priístas en sus campañas, y así saque usted sus propias conclusiones en cuanto a las posibilidades del partido Revolucionario Institucional en Tepic...pero bueno, esto cosa personal, estamos concientes de que no se trata de echarles porras o darles cursos con motivadores farsantes como TONI FIGUEROA a ninguno de los candidatos, es cuestión de trabajar, y por lo que estamos viendo en las calles y en las colonias, los de la Alianza por México y los de la Alianza para el Cambio ya lo están haciendo y va a estar duro para emparejárseles...esperemos...en cuanto a JESUS CASTAÑEDA HERRERA, líder de los choferes de los taxis amarillos, es un tipo que sabe lo que está haciendo, por ejemplo agarró un programa de hacer manifestaciones en la avenida México con su grupo de agremiados, para protestar por los permisos otorgados por el anterior gobierno, cuando cansó al actual gobernador del estado con estas manifestaciones inútiles, supo que ya debía de pararle y tomar otro flanco, entonces empezó a protestar por las acciones del nuevo gobierno y por los permisos de taxis que no cancelaba, cuando recibió como respuesta a sus protestas el aviso de parte del gobernador del estado ANTONIO ECHEVARRIA DOMINGUEZ, de que no sólo respetaría las anteriores concesiones pues éstas estaban apegadas a derecho, sino que incluso abriría el transporte público para los inversionistas que tuvie-ran ganas de entrarle a este rubro, entonces CASTAÑE HERRERA, nada tonto, pues es un farsante profesional, c bió la estrategia, dejó de hacer manifestaciones en contra anterior gobierno y ahora se llama engañado por el nu gobierno, cuando jamás le prometieron que cancelarían per sos, o se actuaría fuera de la ley, y ayer, lo único que hizo confirmar que está listo para entrar en acción ahora por el P para "tomar las calles", según sus propias palabras, en fin, falta mucho por ver, y esperamos no quedarnos ciegos en tiempo *******

Cosa muy diferente a la reunión de los taxistas ACOSTA NARANJO, fue la de otro sector de trabajadores volante, también de los amarillos, con el delegado del IM JOSE ESPINOZA VARGAS, ante quien manifestaron 150 conductores de la ACASPEN, encabezados por su l RAMON RODRIGUEZ MEDINA, la necesidad de qu revise su tipo de aseguramiento y que el Seguro Socia respuesta a diversos planteamientos e inquietudes, en sesión de preguntas y respuestas inmediatas del delegado IMSS, hacía los choferes, se dejó en claro que ESPINO VARGAS, está buscando que las cosas marchen bien y qu imagen del IMSS sea lo que debe ser, la imagen de institución dedicada a la dar verdadera seguridad social y cierto ayer el delegado del IMSS se reunió con JOSE L MARTINEZ LEDEZMA,líder de la CROC, con q intercambió y dio respuesta a algunas preocupaciones tenía el dirigente de esa central de trabajadores *******

Será hoy a las 10 de la mañana, cuando Desarrollo R de Nayarit A.C. y la Secretaria de Agricultura y Ganader gobierno del estado de Nayarit,presenten al Instituto Me no de Educación para el Desarrollo Rural A.C. "IMEDER". Instituto, según lo informa el ingeniero GUILLE VALDEZ MENCHACA, presidente del Consejo de Des llo Rural de Nayarit, se ha planteado como objetiv instrumentar una estrategia educativa incluyente, que fom una nueva cultura y una mayor competitividad de las orga ciones cooperativas rurales del país, la cita donde se d todos los pormenores del IMEDER es en el hotel Real de Juán, en el salón del Carmen, donde por cierto estar presentes *******

Y bueno, nos gusto el encontrar a amigos de siemp quienes agradecemos su lidad en nuestro comen ayer nos encontramos de ellos, el contador pú BRIGIDO ANAYA SA quien no deja nunca su mismo y siempre nos partícipes de él, el ANAYA SALAS, entre muchas cosas, como su rés por la preservación paños, nos comentó que timada y emprendedor ñora ZOILA R. ARJON RAMIREZ, salió el d ayer de la ciudad de M rumbo a Gotemb Suecia...la señora ZOIL ARJONA DE RAMIR la esposa del licenciado RIQUE RAMI ANAYA, padres muy llosos de la familia que logrado formar, con tres muy estudiosos que son RIQUE, JUAN PAB LUIS ALBERTO, todos buenos deportistas y gran talento musical redaron del materno...el motivo del viaje de la señora ZOIL con el propósito de visita hijo mayor ENRIQUE se encuentra desde el pa mos de diciembre en ello, próspero y ejempla nórdico. La estancia de la ZOILA RUTH, se prolong espacio de dos meses, que no dudamos disfrutará much hijo ENRIQUE y amistades que ha hecho en Suecia, y larmente en la ciudad de UDDEVALLA...seguramen RAMIREZ ARJONA, es decir madre e hijo, darán a con esas gélidas tierras a México, y particularmente a nuest estado Nayarit, así como algunos de sus platillos típicos los que preparaban en su antiguo restaurant "La Sueca", más de una vez probamos el sazón...¡buen viaje!...hasta

El delegado del IMSS, JOSE ESPINOZA VARGAS, contestó las inquietudes de los trabajadores del volante de los taxis amarillos.

La señora Zoila Ruth Arjona de Ramírez, con algunas de las artesanías nayaritas que promocionará en Suecia, hasta donde viaja hoy.

...l centro histórico

...ja Ayuntamiento ultimátum para ...retiro de propaganda política

...ndidatos están obligados a ...tar el primer cuadro de la ...ad, advierte Tino Avila ...ticipó si la Alianza para el ...bio no quita sus "pendones" ...onal del municipio lo hará

...des Vázquez
...NO

...pic.- Aunque el Instituto Nacional de Antro... e Historia (INAH) en Nayarit, que preside ...éndez Lugo, no ha presentado una solicitud ...l Ayuntamiento de Tepic para que se retire la ...nda política que la Alianza por el Cambio ...VEM) instaló en el Centro Histórica de la ...le Tepic, el gobierno municipal ofrecerá un ...oderado para que los candidatos azul-verde se ... tarea de retirarla.

...entrevista con el presidente municipal de Tepic, Justino Avila Arce, dio a conocer que hasta el momento el director del Instituto Nacional de Antropología e Historia (INAH), Raúl Méndez Lugo, no ha solicitado la intervención del gobierno municipal para que se quiten los pendones electorales de las luminarias del primer cuadro de la ciudad.

"Queremos platicar con el antropólogo para saber a que acuerdo llegó con los partidos políticos, pues nosotros hasta ahora no hemos recibido ninguna información del INAH, pero en cuanto la recibamos vamos a auxiliarlo en todo lo que corresponda al Ayuntamiento", aseguró.

Ante esta situación, el alcalde advirtió que establecerá un plazo (corto) para que los candidatos a los diversos puestos de elección popular de la Alianza por el Cambio retiren la propaganda política del Centro Histórico, ya que dijo "esta zona debe ser respetada por cualquier partido político, incluso está prohibido por el propio INAH que en tiempos electorales hace la recomendación a los partidos políticos para que se abstengan de hacerlo", afirmó.

Después de este ultimátum que el Ayuntamiento de Tepic emitió para que sea el propia partido (PAN-PVEM) el que retire la propaganda electoral, "el alcalde esperará a que lo cumplan, pues de lo contrario procederá el gobierno municipal a quitar los pendemos de las luminarias, pero los gastos correrán a cargo de la Alianza por el Cambio", aclaró Avila Arce.

Renunció Bernal al IPE en Nayarit

Deja el empresario la dirigencia estatal para asumir su responsabilidad como vicepresidente a nivel nacional

Por Manuel Rueda
MERIDIANO

Tepic.- Con la finalidad de asumir plenamente su función como vicepresidente nacional del Instituto Político Empresarial (IPE) y dedicarse de lleno a la labor de proselitismo del candidato presidencial del Partido Revolucionario Institucional (PRI) Francisco Labastida Ochoa, José Luis Bernal Valenzuela dejó la dirigencia estatal de este organismo político en el estado.

Fue en una reunión de la dirigencia local del organismo empresarial filial del Revolucionario Institucional que se llevó a cabo el fin de semana anterior, cuando se dio a conocer de parte de Bernal Valenzuela la necesidad de dejar el cargo a fin de cumplir cabalmente las tareas encomendadas por el presidente de la organización, Rafael Ranero García.

Ahí, frente a las representaciones de las delegaciones municipales y luego de rendir un somero informe de las actividades realizadas durante el tiempo que el ahora vicepresidente nacional del IPE, se entró a la fase de discusión acerca de quién la sustituiría en el cargo.

Fueron varios los integrantes del organismo que mostraron un interés en participar como dirigentes de la organización, pero finalmente la responsabilidad recayó en el empresario Zacarías Ureña Acosta.

En la misma reunión, se hizo saber que por tal motivo, el ya presidente electo, llevará a cabo un evento en los próximos días en el que se llevará a cabo la toma de protesta, esperándose contar con la presencia de la dirigencia nacional del IPE y la estatal del PRI.

Al término de la reunión, Bernal Valenzuela fue felicitado por los asistentes, tanto por el elevado desempeño en su actividad que logró una importante participación en el proceso electoral anterior, como por el nuevo cargo que desempeñará en la dirigencia nacional.

...odrían decretar ...plicidades

...ede revertirse en ...contra denuncia de ...ronado Preciado

...ex-subprocurador de Justicia ...a habla de supuesta ...upción que en su momento ...ció y no denunció ...pone Saizar Guerrero que el ...ncionario presente las ...bas ante la autoridad ...etente

...el Rueda
...NO

...pic.- Conforme a la información proporcio... el presidente de la Comisión de Justicia y ...s Humanos del Congreso local, Antonio ...uerrero, los reclamos que hace el ahora ...ador de Justicia, Arturo Corona Precia... sentido de que no se atendieron sus quejas ...a de funcionarios de la dependencia, debe ...lto a través de la denuncia correspondien...

...specto a este planteamiento emitido este ...s en algún medio de comunicación, el legis... ...nentó que durante la comparecencia del ...or Jorge Bañuelos Ahumada, "estuvimos ...dos presentes y sí me extrañó que ningu... ...echo señalamientos de los recursos que ...on por ahí en la Procuraduría y lo que sí, ... procurador dijo categóricamente que no ...mentos ni de corrupción ni de tráfico de ...s en cuanto al desempeño de los funciona... ...vidos y sólo fue su facultad de ley".

...có que los documentos que el ahora ...ario argumenta que no fueron tomados ... por los diputados, "me fueron presenta... ...ranscurso mismo de la comparecencia, lo ...mos ahí mismo y acordamos darles lectu... ...e se remitieran por escrito al procurador ...ismo conducto, se nos diera respuesta".

"A...uro Corona, se queja de eso, pero la ... es que nosotros no somos instancia in... ...a, nosotros remitimos a la Procuraduría ...n su momento y a la brevedad posible, ...puesta respecto a estas irregularidades ...este mismo martes hay una reunión de la ...le Justicia para hacer un análisis de la ...ncia y de los señalamientos en los me...

En ...uanto al escrito presentado, por Arturo ...eciado, el diputado insistió: "en su mo... ...mos lectura y lo remitimos, lo que sí, es ...nstan estas irregularidades y entiende ... violación a las leyes, pues que presente ...cia para que después no sea tachado ...lice o parte de ello".

Así...smo, acotó: sin embargo, si en su mo... ...o, estaba trabajando en la Procuraduría ...ues se entiende que hay complicidades ... hace de fuera y no presenta su renuncia ...lano, pues le pediría le tenga confianza ... para que una vez que se nos de res... ...odamos comentar".

"Sí ... sentía que no se estaba actuando de ... compromiso con el gobernador, pues ...er renunciado en su momento, porque ...o lo despiden y hubiera seguido ahí... ... nos hubiéramos enterado de esto".

Fina...nente, se le comentó de la inquietud del ...io en el sentido de que teme desaparez... ...nento original presentado y se alteren ... a lo que Saizar Guerrero respondió: "lo ...nos es la solicitud de un informe por ... que nos de un informe y quede plena ...le los señalamientos que ahí se le ha...

HONDA
TECNOLOGÍA EN ARMONÍA CON EL HOMBRE

TOTALMENTE ELÉCTRICO

VIDRIOS, SEGUROS, QUEMACOCOS Y ESPEJOS ELÉCTRICOS SIEMPRE

*PRECIO SUJETO A CAMBIO POR: PARIDAD DEL USD, INFLACIÓN E IMPACTOS EN EL MERCADO Y ECONOMÍA DEL PAÍS. MÁS GASTOS DE ACONDICIONAMIENTO DEL CONCESIONARIO.

DESDE $178,000 PESOS*
(ESTE PRECIO CORRESPONDE AL CIVIC SEDÁN EX-R ESTÁNDAR.)
LLAMA SIN COSTO AL
01-800-3688500.

TODO INCLUIDO
CIVIC 2000

ÚSALO

HONDA AVANTE
Av. Insurgentes No. 492 Pte., Col. San Juan, C.P. 63130.
Tepic, Nayarit. Tel.: 14 85 55 al 58 Fax: 14 85 59.

Inconcebible la política sin moral y ética: MANQ

** No se debe sobreofertar lo inalcanzable sin responsabilidad ni pudor, ante la ambición enfermiza del poder, asentó*
** Asentó el candidato priísta que los partidos deben mantener sus plataformas políticas para ganar credibilidad*

Por Lourdes Vázquez
MERIDIANO

Tepic.- "Los procesos electorales distan mucho de ser una competencia de imagenes virtuales o simpatías ligeras, de ahí, que el papel de los partidos políticos, sus plataformas electorales y la credibilidad que generen los candidatos son trascendentales y deban ser definitivos para dar formalidad, viabilidad y seriedad a cualquier proyecto de gobierno".

Así opinó el candidato del Partido Revolucionario Institucional (PRI) a Senador por la segunda fórmula, Miguel Angel Navarro Quintero, quien se encuentra trabajando intensamente por todo el estado, fortaleciendo la campaña electoral del tricolor mediante el contacto directo con el pueblo a través de las visitas domiciliarias y reuniones de trabajo.

En una jornada intensa de proselitismo, ayer miércoles, el candidato priísta inició desde muy temprano con sus actividades de campaña, visitando primeramente el mercado "Juan Escutia" en donde saludó a cada uno de los locatorios, dejándoles de manifiesto su oferta política, así como su compromiso como ciudadano y priísta de cumplir a cabalidad con ésta en el Congreso de la Unión.

Navarro Quintero recorrió las calles de las colonias Prieto Crispín, Génaro Vázquez, además de la Tierra y Libertad, asentamientos en los que visitó casa por casa a cada una de las familias, promoviendo el voto hacia su candidato a la presidencia de la República, Francisco Labastida Ochoa.

Miguel Angel Navarro hizo mención en su jornada proselitista que definitivamente no resulta cómoda la vida parlamentaria al enfrentar los planteamientos que llevan los legisladores por encargo legítimo de la sociedad a diferentes puntos de vista o intereses.

Es ahí, señaló, donde no puede concebirse ni aceptarse la política sin moral y sin ética, desvirtuándose y denigrándose cuando únicamente se va en pos del puesto, por lo que Navarro Quintero destacó que la competencia es y debe de ser ideológica y de propuestas factibles de lograr, pero jamás permitirse caer en la tentación de aquellos que sobreofertan lo inalcanzable sin responsabilidad ni pudor, ante la ambición enfermiza del poder, asentó.

Ofrece Villaseñor ataque fronta[l] a la corrupció[n]

El candidato de la Alianza po[r el] Cambio visitó la colonia Am[ado] Nervo, donde externó propuestas legislativas

Por Hugo Dorantes
MERIDIANO

Tepic.- "Tendrán en el Congreso [de la] Unión a un diputado preocupado por la [...] de su estado, a un diputado que habrá de [escu]char las inquietudes de cada ciudadano" [afir]mó Oscar Villaseñor Anguiano al realiza[r visi]tas domiciliarias en la colonia Amado Ne[rvo].

El candidato a la diputación federa[l por] el segundo distrito de la Alianza por el [Cam]bio, señaló que esta coalición de partidos [...] compromisos que en coordinación con Vi[cente] Fox harán una realidad después de las p[róxi]mas elecciones, ya que aseguró que c[on el] triunfo de Alianza por el cambio, se lleva[rán a] cabo acciones de beneficio para el país.

Villaseñor Anguiano aprovechó la [oca]sión para saludar a los colonos y expon[er la] plataforma de trabajo del partido que re[pre]senta. Aseguró que es prioridad crear [...] empleos y mejores salarios para lograr [con] esto superar la pobreza del país y una [...] distribución del ingreso.

Dijo también que es necesario que [...] los nayaritas cuenten con un acceso a una [edu]cación de calidad además de un ataque fr[ontal] a la corrupción para lograr con esto cons[truir] un país seguro.

Asimismo, se entrevistó con colonos [quie]nes refirieron que es importante que se [esta]blezcan este tipo de compromisos, ya qu[e son] de gran importancia para un desarrollo [...] de las familias del país.

Apoyan cetemistas a candidatos de oposición

** Taxistas y choferes de camiones urbanos fueron convocados y asistieron a un encuentro con Acosta Naranjo y Jesús Castañeda*
** Aseguró el líder del sindicato que los intereses de la organización no están subordinados a nadie*

Por Miguel Gómez Rivera
MERIDIANO

Tepic.- Grupos de choferes de taxis y camiones urbanos pertenecientes a la CTM están escuchando las propuestas de los candidatos a senadores de la República Guadalupe Acosta Naranjo y Jesús Castañeda Tejeda, son dos las reuniones que han llevado con los trabajadores del volante que se encuentran desesperados por la actual situación del transporte en Nayarit.

El pasado sábado, casi a la media noche, más de un centenar de choferes de urbanos acudieron a escuchar las propuestas de Acosta Naranjo y Castañeda Tejeda, quienes dejaron clara su propuesta de apoyo a esta organización, la segunda reunión fue con los choferes de taxis quienes también pidieron escuchar las propuestas de los candidatos del PRD.

Acosta Naranjo señaló que ha dado un paso muy importante al abrir el espacio para que nos escuchen y que conozcan nuestras propuestas, para que una vez que las escuchen decidan por quien van a votar, porque una cosa es el trabajo y otra es por quien votas, antes por ser de una organización se obligaba a ser de un solo partido " esos ya se acabo".

Por ejemplo aquí hay de todos los partidos y hay gente que no vota, el ejemplo que han puesto las organizaciones de Luis Garnica Pineda, que es líder de los choferes de transporte urbano de Tepic, y la organización de Jesús Castañeda Herrera, quien representa al Sindicato de Trabajadores Taxistas en el Municipio de Tepic.

Ojalá que estas acciones que están haciendo las hagan siempre, de la misma manera refiriéndome a Jesús Castañeda, líder de los taxista que la decisión que tomaron de dejar a su antigua organización, es una acción positiva, porque los sindicatos no deben de ser de ningún partido, deben de ser libres y lo que ustedes hicieron lo van hacer más sindicatos.

Por su parte Castañeda Herrera, le recordó a los candidatos que los intereses de esta organización no están subordinados a nadie sin embargo quiere pedirles que si vamos a votar por ellos también vamos a reclamar el hecho de que no se nos apoye, porque más allá de que estamos incrédulos por los tiempos que estamos viviendo actualmente.

Queremos pedirle la gestión y el apoyo al respecto a la problemática que nos envuelve, queremos recordar que nos hicieron una promesa de campaña de que quien tuviera más de 10 años de servicio y que lo acreditaran, [...] to en todos los medios de comunicación y [...] sa no la hemos visto cumplida.

Guadalupe Acosta reconoció a los choferes de taxis y minibuses de la CTM la apertura para escuchar la oferta política de los candidatos sin importar su filiación partidista.

Para escribir a Labastida

Instala PRI red de buzones en Nayarit

Por Argimiro León
MERIDIANO

Tepic.- Con la finalidad de que los nayaritas, al igual que todos los mexicanos en las distintas entidades federativas, se comuniquen con el candidato presidencial del PRI, Francisco Labastida Ochoa, Víctor Joe realizó un recorrido por Nayarit para instalar buzones donde se depositen las cartas.

Acompañó en su recorrido por el estado al coordinador regional de los buzones, Javier Hiram Mercado Zamora, Oficial Mayor del CDE del PRI, con firme convicción que se podrán captar opiniones denuncias y propuestas que la ciudadanía pretenda hacerle llegar al candidato. Hizo mención el Coordinar de estos instrumentos de la campaña de Francisco Labastida que todos los nayaritas y mexicanos podrán escribir sobre los principales problemas personales de sus comunidades, ya que el político sinaloense contestará en menos de 30 días para dar respuesta a las inquietudes sociales, incluyendo aquellos paquetes escolares que le llegan de alumnos menores de 12 años.

Las principales inquietudes que recibe Labastida Ochoa de la población, se deben a solicitudes de servicios públicos, mejoramiento a la vigilancia y seguridad pública para terminar con la delincuencia, así como solicitudes de empleo, apoyos y felicitaciones a su candidatura.

Continúa la intensa campaña de Miguel Medrano, candidato de la Alianza por el Cambio, en busca del voto ciudadano que lo lleve al Senado de la República.

El objetivo es que los mexicanos comuniquen al candidato tricolor sus problemas e inquietudes

Estos buzones en otras entidades permiten el acercamiento del pueblo al candidato y de las cartas recibidas el 61 por ciento pertenecen a mujeres, correspondiendo a mayores de 35 años un 59 por ciento.

Los encargados de este programa en Nayarit, Víctor Joe y Mercado Zamora, dijeron que se intensificará ese contacto directo instalando buzones en las plazas principales de las comunidades y en Tepic en los mercados públicos como es el Juan Escutia, entre otros espacios.

Ofrece Rita respuestas a problemática campesina

La candidata al Senado visitó en sus domicilios a residentes de la cabecera de Santiago Ixcuintla
Los exhortó a hacer valer la oportunidad de dar a México el cambio que el país requiere

Por Hugo Dorantes
MERIDIANO

Tepic.- "Es necesario que tomen en cuenta la nueva apertura política que se vive en el actual proceso electoral" aseguró la candidata al Senado de la República por la Alianza por el Cambio, Rita Esquivel Reyes, durante un recorrido de visitas domiciliarias por la cabecera municipal de Santiago Ixcuintla, mismas que dedicó para escuchar las inquietudes y problemas de quienes ahí habitan.

Esquivel Reyes recorrió el municipio en compañía Santos López López, quién es candidato a diputado federal por el primer distrito; juntos atendieron a más de 400 personas, quienes hablaron a los aspirantes de la problemática que viven por el bajo del precio del frijol y se preocuparon porque dentro del cambio se contemplen aspectos como un precio justo y un mejor apoyo en la comercialización.

De la misma forma externaron preocupación de que en las próximas lluvias el tabaco pueda verse dañado, lo que afirmaron, significa el sustento de muchas familias del norte del estado.

También solicitaron el impulso a nuevas fuentes de trabajo, ya que actualmente los hijos ya no quieren heredar las tierras y se han visto en la necesidad de emigrar para buscar un ingreso para sus familias.

Por su parte los candidatos les hablaron de los planes posteriores que tendrá el gobierno de Vicente Fox para erradicar el desempleo, y sus familias ya no se vean en la necesidad de emigrar. Además externo su preocupación por atender las necesidades del agro nayarita y acotó que sin duda alguna serán prioridades en el momento de su presencia en la Cámara Alta.

SEP
Instituto de Capacitación para el Trabajo del Estado de Nayarit

EL INSTITUTO DE CAPACITACION PARA EL TRABAJO DEL ESTADO DE NAYARIT

Se une a la pena que embarga a nuestro compañero

Miguel Salazar González y Familia

Por el sensible fallecimiento de su señor Padre

LUIS SALAZAR JÁUREGUI

Acaecido el día 1ro de Mayo del 2000

I.C.A.T.E.N.

Tepic, Nayarit, Mayo 4 del 2000

...PUTADO EXPERREDISTA, *Ramón Arias Deras ahora ...nte del PAN, afirmó que entregó a Acosta Naranjo ... pesos para lograr ser candidato a diputado. (Foto: ...Rosales/MERIDIANO).*

ANTE NUEVAS CALUMNIAS

Que esto no se convierta en campaña de barandilla: Acosta

*** Responde Naranjo a acusación del expanista Ramón Arias Deras quien asegura haber otorgado 70 mil pesos para lograr ser candidato**

*** El enemigo del PAN ya ni siquiera es el PRI y actúan con calumnias en nuestra contra, afirmó el candidato de la Alianza por México**

Por Manuel Rueda
MERIDIANO

Tepic.- Nuevamente y ante las constantes calumnias de que es objeto, el candidato al Senado de la República por Alianza por México, Guadalupe Acosta Naranjo, tendrá que echar mano de una denuncia de carácter penal, ahora contra el diputado Ramón Arias Deras, experredista ahora convertido en militante de Acción Nacional (PAN).

Cuestionado en torno a la declaración de este diputado en el sentido de que personalmente le habría otorgado 70 mil pesos para lograr ser candidato en su momento, Acosta Naranjo dijo, "esto, claro que me da pena, porque no creo de ninguna manera merecer esta acusación del diputado".

Así, a pesar de saber que por el momento el legislador cuenta con un fuero constitucional que le ampara, el candidato dijo: "ha faltado a la verdad y presentaré una denuncia penal y espero que esto no se convierta en un asunto cotidiano, ya que he recibido ataques de marihuano, de delincuente electoral, ahora vendedor de candidaturas y no sé si esto sea el tono que asumirán los panistas y Carlos Hernández Ibarría que es el titiritero de este diputado".

De la misma forma, se rebeló en contra de la guerra sucia iniciada en su contra al señalar que "si este será el tipo de lodo que me echarán encima, realmente lamento que la discusión política llegue a este tipo de niveles por lo que Arias Deras me tendrá que comprobar, esto es absolutamente falso, miente y es poco hombre". "A mí, me están tirando con lodo y tendré que estarme defendiendo en la Procuraduría cada rato, no quisiera que esto se convirtiera en una campaña de barandilla, pero no puedo dejar que este tipo de declaraciones se hagan de parte de los panistas ya que él se hizo panista de forma muy rápida".

De la misma Forma, Acosta Naranjo indicó que por el momento, "para el PAN, ya el enemigo ni siquiera es el PRI, a nosotros nos miran con más coraje y con odio a nosotros que a los priístas, están llegando a cualquier tipo de calumnias, para que no sea senador de la República, pero se van a ir al tercer lugar, vamos a ganar esta elección aunque no quieran".

"Vamos a demostrar que las fuerzas populares son las que mayor presencia tienen en el estado y esto es seguro, creo que es el miedo que tienen ya que en las encuestas, el PAN está tres veces abajo, sus candidatos a senadores, deberían debatir con Manuel Ovalle, que es el que más o menos anda en su nivel".

Finalmente, de manera concreta se lanzó en contra de la candidata al Senado por el PAN, Rita Esquivel Reyes y dijo: "creo que alguien les ha dicho que el gobierno que ganó el 4 de julio, lo hizo por el apoyo de las fuerzas democráticas, si no somos nada quiere decir que Rita ganará de mayoría con sus mujeres ciudadanas, pero esto lo veremos el 2 de julio y les fallará su predicción".

...MENDABLE UN EXAMEN *de sentido común a ...de un antidoping, señaló el candidato al Senado ...pública por la Alianza por el Cambio, Miguel ...o Covarrubias. (Foto: Archivo/MERIDIANO).*

...ecesarios los ...menes ...idoping: Medrano

...ntiende que el IFE autorizó las ...laturas toda vez que analizó ...edentes y requisitos de cada ...nte

...ue la sociedad exige son ...latos con sentido común, que ...en la vida privada de los ...á

...Dorantes
...

...ic.- "Mas que un examen antidoping ...omendable un examen de sentido co... ...ıaló el candidato al Senado de la Repú... ...r la Alianza por el Cambio, Miguel ... Covarrubias.

...candidato del cambió afirmó que no ...sidad de llevar a cabo un examen de ... ya que refirió que desde el momento ... realizó la aceptación de las candida... ...te el Instituto Federal Electoral y ...reglamentos internos de la Alianza es ... verificó que dichos candidatos fue... ...nas que están cumpliendo funciones ...es y que llenan el perfil de ciudadanos ...s.

...ndó que de ninguna manera a los po... ... les pueda confundir con deportistas ...ra llevarles a cabo un examen ...g, pero sí, -resaltó- "si en algún mo... ... reglamentos, tanto internos como ...nos lo marcan claro que nos haríamos ...en y muchos todos los que sean nece... ..."

...arcó que inclusive se deberían de ...menes de sentido común para que con ...eda tener la capacidad de que en un ...dado se pueda sentar un precedente ... normas de capacidad de cada uno de ...atos para definir su actuar.

...ró su posición de respeto de cada ... candidatos y de las opiniones perso... ...ada individuo, en lo personal consi... ...s lamentable que se haya suscitado ... y que se lleven a cabo este tipo de ...mientos.

...ió que es prescindible que se respete ... vada de cada individuo y que sola... ...uede criticar a las personas públi... ...nción de quehacer político en tanto ...momentos de actividad electoral que ...el respeto entre los candidatos.

Los cambios en el gabinete estatal no están al 100%: Navarro González

Con remociones, despidos y cambios en breve estará operando la administración, dice el Secretario General de Gobierno

Por Manuel Rueda
MERIDIANO

Tepic.- "Las calabazas ya están encima de la carreta y se tienen que ir acomodando", dijo el secretario general de Gobierno, Ernesto Navarro González, al referirse a la aparente intranquilidad en la administración gubernamental por la remoción, despido y cambios de funcionarios de diferentes niveles.

Cuestionado en torno a la política interior de la administración en la que se han presentado hasta inconformidades, el entrevistado dijo que "bueno, lo que viene sucediendo, es que los ordenamientos del Ejecutivo particularmente en las gentes que integran el gabinete". "Tiene que ver precisamente con el funcionamiento de estas dependencias, que tienen ordenamientos del Ejecutivo que sienten que haciendo estas acciones mejoran notablemente las atribuciones y responsabilidades de su materia". En este sentido, el funcionario dijo: "yo diría que específicamente cada una de estas dependencias, deberían generar la información para que la gente que a través de los medios se enteran y sepa de las acciones de las dependencias en torno a las actividades que tienen para su desarrollo".

"Lo que digo es que si las calabazas están ya encima de la carreta y se tienen que ir acomodando y hay gente que podría tener una buena capacidad y excelente preparación, pero no se dan los equipos a la perfección desde le inicio", añadió.

INADMISIBLE EL TONO ASUMIDO POR LAS CAMPAÑAS

En otro orden de ideas, el funcionario habló del desarrollo de la política ante el proceso federal electoral y dijo al respecto que: "a mi no me parece correcto, me pareciera que la forma en la que han arrancado las campañas tratando de desprestigiar personalmente a quienes participan en ellas". En este aspecto, Navarro González dijo que de ninguna manera es conveniente para el desarrollo de la política, que se den este tipo de ataques personales que a nadie ayudan.

"La política tenemos que dignificarla, tenemos que construir un desempeño mejor de las instituciones, hacer que sea digna y confiable y esta es una tarea de todos los que participamos en política y aquellos que no lo hacen, no atienden definitivamente a estas cuestiones", agregó.

QUEDO INSTALADO EL GABINETE *estatal, sólo resta acomodarlo, exclamó el secretario de gobierno, Ernesto Navarro González. (Foto: Archivo/MERIDIANO).*

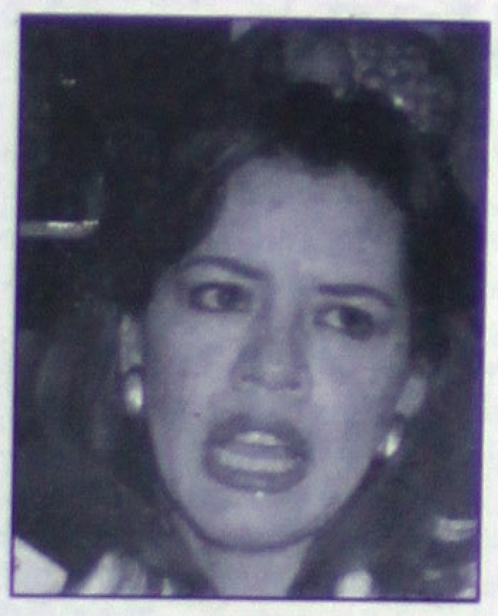

LA EXDIRIGENTE DEL MT *en Nayarit, Patricia Castillo Romero, aclaró su retiro de la organización priísta. (Foto: Archivo/ MERIDIANO).*

ACLARA PATRICIA CASTILLO

Dejé MT para reforzar a nivel nacional la campaña del PRI

Por Argimiro León
MERIDIANO

Tepic.- Patricia Castillo Romero, ex-dirigente del MT en Nayarit, informó que su retiro de la organización priísta se debe más que nada a la petición que le hizo su dirigente nacional, Carlos Sobrino Sierra para que le apoye en actividades en el CEN, ya que su capacidad está plenamente reconocida.

La diputada local de la fracción priísta, anunció que esta misma semana tendrá que reportarse ante su líder nacional para saber las encomiendas que habrán de destinarle ya que el MT trabaja con ahínco como uno de los principales pilares del PRI en las campañas de Francisco Labastida Ochoa y de los candidatos a senadores y a diputados federales en todo el país.

Afirmó la dirigente de las diputadas locales en la zona norte de la República Mexicana, que por tener el reconocimiento de sus compañeras legisladoras, aceptó coordinar sus trabajos legislativos porque siempre ha atendido el llamado de su Partido donde y cuando se le solicita su participación, sin importar si es en Nayarit o en cualquier parte de México.

Agregó Castillo Romero que en Nayarit pidió licencia a la dirigencia del Movimiento Territorial para evitar malas interpretaciones respecto a que Jesús Paredes Flores fue electo como candidato a diputado federal por el II Distrito Electoral, ya que cada quien habrá de sacar adelante su trabajo partidista en las campañas rumbo al proceso electoral del 2 de julio.

Para finalizar su información, Patricia Castillo Romero manifestó que las bases priístas trabajarán a todo vapor en las actividades de los candidatos en la entidad, por lo que deberá llamarse a la unidad y organización por la dirigencia estatal del PRI, con el fin de que nadie se quede cruzado de brazos porque se terminaron los tiempos en que el priísmo era único al presentar candidatos a puestos de elección popular.

De 14 comunidades indígenas

Logra Congreso acuerdo con pescadores de Protección del Embalse de Aguamilpa

Se acordó con permisionarios y compradores de pescado mestizos buscar la vigilancia para regular la actividad pesquera

Por Lourdes Vázquez
MERIDIANO

Tepic.- Con el propósito de informar sobre las propuestas de reordenamiento ecológico y protección de los recursos naturales que proponen las comunidades indígenas, los diputados que integran la Comisión Legislativa de Pesca se reunieron con permisionarios y compradores de pescado mestizos del embalse de Aguamilpa.

Durante la reunión de trabajo, en la que estuvieran presentes los legisladores Rodrigo González Barrios, Benito Madera de la Paz y Esiderio Carrillo Casas, se dio a conocer el acuerdo establecido por representantes de las 14 comunidades de pescadores de Aguamilpa en el que se integró un subcomité provisional de Protección Ecológica del Embalse, que busca la vigilancia para regular la actividad pesquera, y la realización de acciones para la restauración de especies.

Por su parte, el diputado Esiderio Carrillo Chávez hizo la invitación a los pescadores y compradores mestizos para que se incorporen a esta labor que tiene como finalidad preservar la actividad pesquera.

Además estableció que actualmente se tienen registrados 850 pescadores, más de 500 embarcaciones en beneficio de 4 mil familias y que ante la proximidad de la temporada de pesca se requiere implementar acciones que regulen tanto la pesca comercial como la deportiva que permita mantener el embalse como un recurso permanente.

EN LO QUE VA DEL AÑO SE HA *presentado el casi el 50% de los incendios registrados el años pasado. (Foto: Archivo/MERIDIANO).*

Rebasan incendios forestales límite del año pasado

En 1999 se presentaron 74 incendios y en lo que va del año se han registraron 45 afectando a mil 944 hectáreas

Por Lourdes Vázquez
MERIDIANO

Tepic.- En lo que va del año se han registrado 45 incendios forestales en diversos municipios del estado, mismos que han afectado mil 944 hectáreas, principalmente áreas boscosas, mientras que el año pasado se presentaron 74 incendios que lesionaron más de 3 mil hectáreas, así lo dio a conocer el subdelegado de Recursos Naturales, Pedro Muñoz Rosales.

Al respecto, el funcionario recordó que a principios de la semana anterior se registraron 13 incendios que ya fueron controlados por el personal especializada del área, en tanto que 3 más que se presentaron en estos momentos se encuentran en la etapa de control.

"Desde el 29 de abril pasado se puso en operación un helicóptero que permita acciones más eficaces para sofocar de manera rápida los incendios, principalmente lo hemos utilizado para la transportación de personal a la zona serrana", comentó el funcionario.

Muñoz Rosales aseveró que este año será difícil en cuestión de incendios forestales para la zona occidente del país que contemplan los estados de Nayarit, Sonora y Sinaloa.

"Este año se espera tan complicado como el de 1998, en 1999 fue fuerte en el que registraron 74 incendios, mismos que afectaron 3 mil 454 hectáreas, sin embargo, el 98 fue el peor que se tuvo en el transcurso de 10 años; entonces para Nayarit, Sonora y Sinaloa de la región occidente se espera un año muy difícil en incendios forestales", reiteró.

Señaló también que actualmente se ha reforzado el Programa Nacional de Reforestación, "sobre todo nos hemos reunidos con los municipios críticos como lo son San Pedro Lagunillas, Santa María del Oro y Jala", indicó.

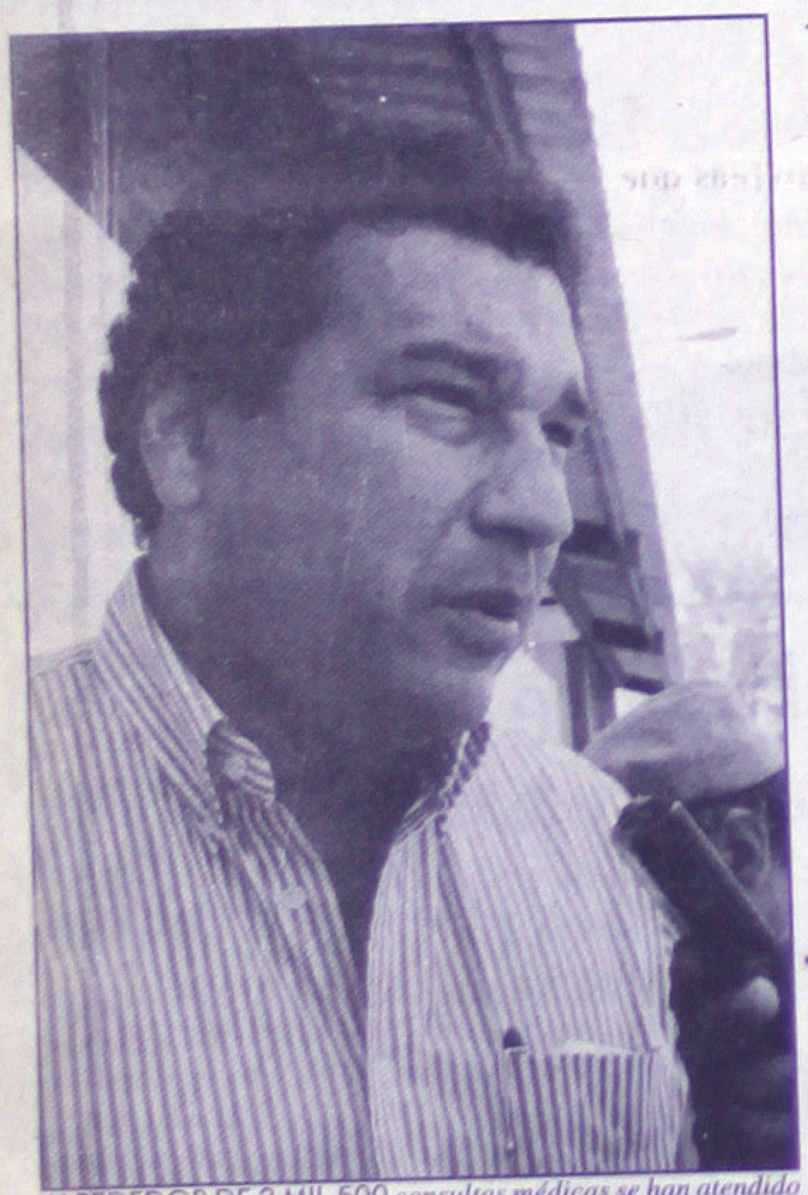

ALREDEDOR DE 2 MIL 500 *consultas médicas se han atendido por infecciones respiratorias y las enfermedades diarréicas. (Foto: Mike Rosales/MERIDIANO).*

Pide Toño servicios públicos de calidad para los nayaritas

El gobernador exhortó a. CEA a instrumentar programas para dotar líquido suficiente a todas las comunidades

Por Manuel Rueda
MERIDIANO

Tepic.- A redoblar esfuerzos para que los servicios de agua potable y alcantarillado lleguen con la calidad y cantidad necesaria en beneficio de los habitantes de las diferentes comunidades del estado, llamó el gobernador Antonio Echevarría a las dependencias que tienen que ver con la prestación de este tipo de servicios.

Este llamado, se dio durante la celebración de la reunión con la Junta de Gobierno del Consejo Estatal del Agua (CEA) en donde el mandatario estatal subrayó también la urgencia de que autoridades y usuarios adopten una nueva cultura del agua.

Destacó el mandatario, que de la implementación necesaria de esta nueva cultura, dependerá que cada quien aporte lo que le corresponda en la atención de este renglón prioritario de su administración.

En ese tenor, el mandatario nayarita sugirió la aplicación de sanciones, acordes con la normativa correspondiente, a los ayuntamientos que no cumplan con los niveles mínimos de cloración en sus sistemas de agua potable.

De la misma forma, Echevarría Domínguez pidió que se promueva ante los usuarios la importancia de que los organismos operativos se consoliden financieramente para que puedan hacer frente, con recursos propios, a cualquier contingencia en el mantenimiento y reparación de sus equipos.

En ese mismo sentido, el titular del CEA, Martín Vázquez Izar, informó de las acciones realizadas por el organismo durante el primer trimestre de este año, así como de las obras de agua potable y alcantarillado sanitario programadas para lo que resta del año.

Cabe destacar, que a esta primera reunión ordinaria del 2000 de la Junta de Gobierno del CEA asistieron el gerente estatal de la Comisión Nacional del Agua, Gerardo Gangoiti Ruiz; el secretario General de Gobierno, Ernesto Navarro González, y el contralor general del estado, Salvador Muñoz Hernández, entre otros integrantes.

Establecen ITT e IMSS convenios d[e] colaboración

* El Seguro Social dará facilidad[es] a alumnos del Tec para prestar servicio social y prácticas profesionales
* Fernando Treviño ofreció los recursos del instituto para apoya[r] los programas de la delegación estatal

Por Gema Cordero
MERIDIANO

Tepic.- El día de ayer el Instituto Tecno[lógico] de Tepic abrió sus puertas para recibir al del[egado] del Seguro Social en Nayarit, José Trinidad Esp[inoza] Vargas, quien fue recibido por el director Fer[nando] Treviño Montemayor y por José Luis Suár[ez] Real, subdirector de Planeación del mismo Tec[noló]gico, así como jefes de diferentes departam[entos].

En esta visita de cortesía se trataron al[gunos] puntos interesantes como la creación de po[sibles] compromisos de vinculación en los que se cont[emple] la firma de un convenio de colaboración entre [las] instituciones en un futuro no muy lejano.

El propio delegado del Instituto Mexica[no del] Seguro Social ofreció espacios suficientes den[tro de] la dependencia para la presentación del se[rvicio] social y la residencia profesional a los estud[iantes] del ITT.

Por su parte, Fernando Treviño Monte[mayor] agradeció el interés por parte de Espinoza V[argas] hacia la institución, al mismo tiempo que la p[...] consideración para los trabajos propios de la [dele]gación.

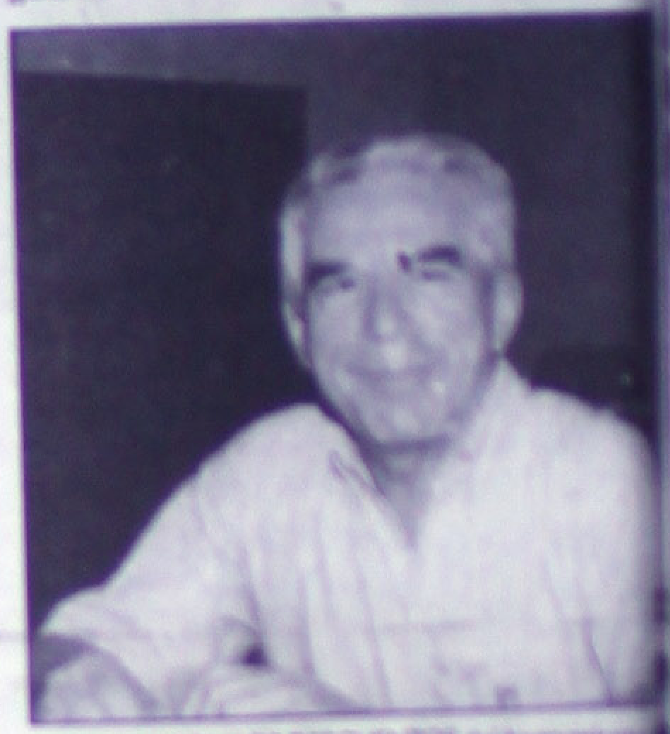

SE TERMINARON LOS DESCUENTOS [illegible]

Y pagos de agua potable

Inicia ayuntamien[to] coacción contra deudores del pred[ial]

Por Argimiro León
MERIDIANO

[illegible]

Este 3 de mayo

Festejaron albañiles el Día de la Santa Cruz

Como cada año el ramo de la construcción festejó en convivencia con sus trabajadores

Por Miguel Gómez Rivera
MERIDIANO

ALBAÑILES CELEBRARON *el día 3 de mayo con el personal de INFONAVIT y constructoras. (Foto: Miguel Gómez/ MERIDIANO).*

Tepic.- Como una fecha importante en la vida del ramo de la construcción, los albañiles año con año celebran el día 3 de mayo y en esta ocasión se reunieron personal de INFONAVIT y la constructora de los ingenieros Armando González Bustamantes, Fernando Soto López, para festejar a sus trabajadores.

En dicho evento se contó con la importante presencia del delegado del INFONAVIT en Nayarit José Ramón Navarro Quintero, María del Rosario Tirado, quien es la responsable financiera de la institución en el estado, así como demás distinguidos funcionarios del instituto de la vivienda.

En entrevista con Navarro Quintero, -señaló- que el festejo que se lleva tradicionalmente año con año el día 3 de mayo, en esta ocasión esta delegación a decidido convivir con los albañiles y a la vez transmitirles un mensaje del director general Luis de Pablo Serna, quien felicita a todos los trabajadores de la construcción en su día.

Además que los considera parte fundamental dentro de la vida del INFONAVIT, porque gracias a su trabajo los trabajadores tienen su vivienda, reconocemos que su trabajo es difícil y de hay el reconocimiento.

Por su parte Fernando Soto López, quien representa a una empresa constructora, manifiesta que la presencia del delegado del INFONAVIT, José Ramón Navarro Quintero, que es importante con conviva con los trabajadores de la construcción directamente, ese tipo de acercamiento es valorado muy importante por los albañiles.

Asimismo que los albañiles festejan este día y lo esperan con gran entusiasmo, de igual manera los constructores lo esperamos igual que ellos para festejar con ellos en su día, ese trabajo que realizan ellos también a nosotros nos llena de satisfacción.

CULTURA 30

informativa de la Universidad del Valle de Matatipac, S.C. Tepic Nayarit, Mayo 3 del 2000. Responsable de la Edición: Lic. Karla Pacheco Sánchez

REPARATORIA DEL VALLE EN SU DOMINGO FAMILIAR

El pasado 9 de abril del sente celebramos nuestro dicional "Domingo iliar de Primavera" en el l tuvimos la participación padres de familia, stros, alumnos y amigos, juegos estuvieron muy rtidos y al final ganaron los rillos. En lo que respecta a antojitos hubo tacos, hotdog, burguesas, mariscos, fruta, s blanditos, tostadas y de re una gran variedad de eles y y.

Agradecemos al consejo de padres de familia por su participación en dicho evento, así como a los padres de familia por su asistencia. Y continuando con eventos académicos tuvimos esta semana en nuestra Preparatoria el Maratón de Ciencias, en el cuál participaron alumnos de todos los niveles, siendo este todo un éxito ya que estuvo sumamente pareja la competencia entre los equipos, pero bueno al final siempre tiene que haber un ganador, felicitamos a todos nuestros alumnos por su excelente participación y por haber obtenido el primer lugar.

NFERENCIA MAGISTRAL CTUALIDAD DEL JUICIO DE AMPARO"

l asado 12 de Abril en las Instalaciones aino María Magdalena, se realizó la en Conferencia - Desayuno organizada a irección Técnica de la Licenciatura ercho. En esta ocasión el ponente fue el rimero de Distrito: Lic. J. Jesús ez Arias; el cual compartió su rincia y conocimientos con los s Abogados del Estado.

rimera parte de este evento, estuvo uesta por una sucinta explicación de antecedentes del amparo, sus ralidades y características actuales, sin arg, el punto clave de la conferencia se ró n la serie de propuestas que se han ntdo para conformar una nueva Ley mparo; entendiendo la necesidad de olidad nuestro Estado de Derecho.

ncusión de esta magna conferencia, se ró e asegurar para el futuro, la eficacia uic de amparo como piedra angular la efensa de nuestra Constitución; y el premiso que tienen las nuevas raiones de Abogados con la artión de justicia para construir una r Nción.

ntr medular de la sesión de preguntas puetas, radicó en la crisis que vive el o d amparo ante los servicios que e la Comisión Nacional de Derechos anos, así como lo inaccesible que es la mayor parte de la población nove un juicio de amparo.

lmete el ponente entregó a cada joven ropestas que serán analizadas para ormar la nueva ley de amparo.

Torneo Preuniversitario de Matemáticas

El Grupo Educativo del Valle se ha caracterizado siempre por su participación en eventos académicos, fomentando en el alumno el hábito de estudio, por tal motivo en esta ocasión nuestra institución fue sede del evento denominado Torneo Preuniversitario de Matemáticas Etapa Estatal, el cuál es organizado por la Universidad Autónoma de Guadalajara; el dia Sábado 8 de Abril del 2000, a las 11:00 hrs. En dicho evento contamos con la participación de alumnos del Instituto México, Preparatoria Cristobal Colón, Cetis 100 y Preparatoria del Valle, con un total de 24 participaciones.

Participantes del Torneo Preuniversitario de Matemáticas

Con estas actividades, los alumnos de la Licenciatura en Derecho se mantienen informados de lo que acontece en el ámbito jurídico nacional y se refuerza en cada uno de ellos la convicción de ser mejores profesionistas con un alto sentido de responsabilidad con su Estado, lo cual es el objetivo fundamental que nos hemos trazado en la UNIVAM.

RETROSPECTIVA

El 26 de Noviembre el egiptólogo británico Howard Carter por fin veía cerca la antecámara de la tumba del faraón Tutankamon, el rey adolescente que gobernó el antiguo Egipto desde 133 a.c. hasta su muerte nueve años después. La antecámara tenía riquezas increíbles: amuletos de oro, estatuas y armas, todo dispuesto de manera bastante desordenada. Sin embargo, el tesoro más importante de la tumba se descubrió unos meses después: la cámara mortuoria, que contenía el sarcófago de piedra de Tutankamon y que no se había abierto nunca. Encontraron al faraón intacto después de tres mil años en un nido de tres ataúdes antropomórficos, el último de los cuales era de oro macizo. Por primera vez en la historia moderna, los egiptólogos pudieron observar exactamente cómo enterraban a los antiguos faraones.

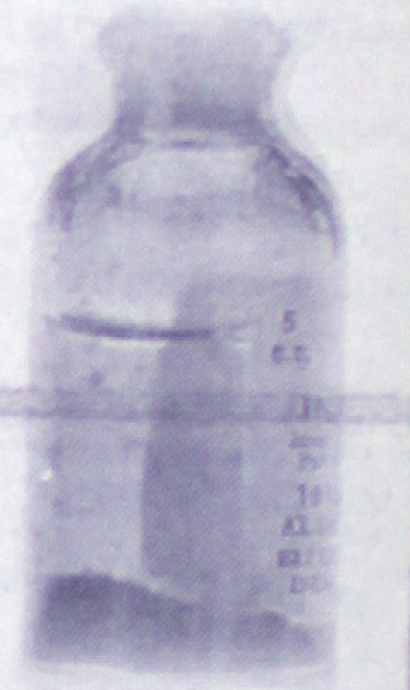

Los enfermos de diábetes, un desorden caracterizado por los altos niveles de glucosa en la sangre, estaban condenados a morir hasta que el médico canadiense Frederick Banting y su ayudante Charles Best aislaron la insulina. A través de las investigaciones se creía que algunas células del páncreas que segregaban una hormona llamada "insulina" que parecía curarla. Banting, después de muchos intentos fallidos por parte de otros científicos, se le ocurrió un modo exitoso de aislarla. Después de un año se le estaba administrando a las personas. En 1923 Banting y Macteod ganaron el premio Nobel. Banting pensó en rechazarlo pues no le parecía bien compartir el premio con alguien que sólo había contribuido con el aspecto del laboratorio.

En 1922 Hollywood hizo que la pantalla de cine brillara cuando produjo su primera película en tecnicolor, una versión de Madame Butterfly titulada la llamada del mar. El color, que conseguía pintando a mano la película requería de una maquinaria compleja, costosa y las películas cansaban la vista. Herbert Kalmus y Daniel Comstock, científicos del Instituto de Tecnología de Massachusetts, se interesaron por acabar con este problema. Pensaron en una cámara que tuviera dos cintas de película, una para el rojo y otra para el verde y una prisma que separaba la luz en los dos colores primarios. Las dos cintas se combinarían al imprimir la película. En 1922 Hollywood empezó a utilizarlo.

UNIVERSIDAD DEL VALLE DE MATATIPAC
POR LA EXCELENCIA ACADÉMICA

UNIVAM
VANGUARDIA ACADÉMICA
Av. de la Cultura # 30 Fracc. Cd. del Valle / Tepic, Nayarit
Tels. y Fax: (32) 14-21-45 y 13-77-12
Email: uvalle@tepic.megared.net.mx
Página web: www.univam.edu.mx

UNIVERSIDAD DEL VALLE DE MATATIPAC
POR LA EXCELENCIA ACADÉMICA

Presentación de la Revista conmemorativa d XXX Aniversario de la COPARMEX Nayarit

En el desayuno de trabajo de la COPARMEX Nayarit, realizado recientemente, David Guerrero Castellón, Presidente del Centro, ofreció la bienvenida a los socios e invitados asistentes congregados en esta ocasión, para escuchar las exposiciones de los invitados especiales.

Como responsable de la Comisión de Fomento Empresarial, Joel Salas Praiz, habló sobre como Nayarit se inserta en la economía mundial y como el fomento empresarial, va alineado con el desarrollo sustentable.

Asimismo, externó que la recién formada comisión de Acuacultura, a cargo de Mario Chaurand Sandoval, es una actividad que adquiere una especial relevancia desde un enfoque empresarial, pero aún sin valorarse completamente en nuestra sociedad. Agregó que en COPARMEX se abrieron las puertas y se está trabajando en forma específica para reposicionar esta actividad estratégica para Nayarit, tal y como lo marca el Plan de Desarrollo.

Joel Salas, indicó que se procederá a la implantación de un programa de Sensibilización Empresarial con diferentes sectores, coordinado con el Instituto Tecnológico de Tepic y la Universidad Autónoma de Nayarit, específicamente con el área de la maestría en Negocios de la Máxima Casa de Estudios. De igual forma, se trabajará en estrecha colaboración con la Secretaría de Comercio y Fomento Industrial (SECOFI), para la elaboración de un autodiagnóstico de empresas.

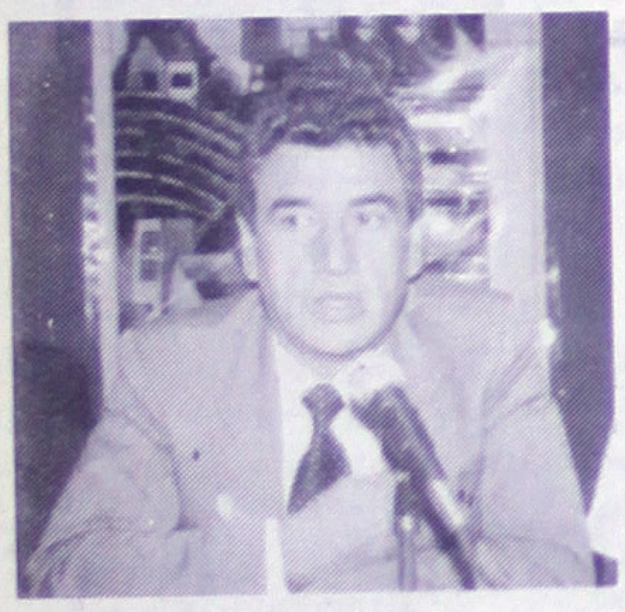

REVISTA CONMEMORATIVA

En esta reunión de trabajo, se presentó la Revista Conmemorativa del XXX Aniversario de la COPARMEX, una edición especial que se realizó para hacer un recuento del desarrollo y vida que hasta ahora ha tenido el Centro Empresarial de Nayarit. En ella, se incluyen los testimonios de los expresidentes que en su momento presidieron este sindicato de patrones, sus inicios, sus satisfacciones, sus temores, sus carencias y cómo tuvieron que buscar alternativas para lograr lo que hasta hora se tiene: una organización fuerte, unida y con una bien marcada filosofía empresarial.

En su momento, David Guerrero, externó un agradecimiento a los que participaron directamente en la cristalización de este proyecto como, Jorge González, María de Jesús Castro Gil, Joel Salas Praiz y con un especial reconocimiento al señor Felipe Vargas Hernández, primer presidente de COAPRMEX, así como a todos los patrocinadores que colaboraron y apoyaron esta edición conmemorativa.

SERVICIO ESTATAL DE EMPLEO

Entre los invitados especiales de esa mañana, se contó con la presencia de Federico Medrano, titular del Servicio Estatal de Empleo, quien habló sobre la reestructuración que esta instancia de colocación y capacitación ha tenido, en estos siete meses de la nueva administración.

Apuntó que en los últimos dos meses, se procedió a la redefinición de los objetivos y se establecieron las estrategias para llevar apoyos a las empresas, promoviendo la eficaz colocación de trabajadores en puestos productivos a través del conocimiento de los mercados.

Añadió que, uno de los principales beneficios que el servicio le brinda al empresario, es la reducción significativa en sus tiempos y costos para el reclutamiento y preselección del personal que requiere para cubrir sus vacantes. Habló además, sobre el Programa de Becas de Capacitación para Desempleados (PROBECAT) y sobre la Capacitación Mixta, que es a su vez, una modalidad del programa antes mencionado.

AL RESCATE DE LA CERÁMICA NAYARITA

Gabriela Gutiérrez y Raúl Méndez Lugo, forman parte del Proyecto Productivo para el rescate, conservación y enriquecimiento de la cerámica a baja temperatura, en el estado de Nayarit.

La ceramista Gabriela Gutiérrez, manifestó que este proyecto cobra vida en el taller el Tepalcate y que Nayarit, como parte occidente de la República Mexicana, se distingue por su cerámica precolombina, a través de investigaciones que se han llevado a cabo por arqueólogos de prestigio internacional.

Asimismo, dijo que este proyecto, trata de recobrar las técnicas empleadas en la cerámica, ya que la pérdida de éstas, repercute en la economía del estado. Hizo mención del convenio que ya se ha firmado con el Instituto Tecnológico de Tepic, la Universidad Autónoma de Nayarit y el Instituto Nacional de Antropología e Historia, para la realización de este proyecto.

Mencionó la importancia de no sólo establecer talleres artesanales para abrir negocios, sino para rescatar la tradición y unir el pasado con el futuro.

Por su parte, Raúl Méndez Lugo, director del INAH en Nayarit, indicó que esta institución ha tenido como objetivo primordial, la promoción y difusión del patrimonio cultural, y ahora al cumplir 50 años de presencia, se marca una línea de acción bien definida, que es precisamente la recuperación de la tradición cerámica, orientada hacia la reproducción prehispánica, la creación artística y el rescate de la tradición popular.

PATROCINE UNA BECA DEL INEA

El Instituto Nacional para la Educación de los adultos (INEA), presentó su programa de becas, a través del patrocinio para la educación de jóvenes y adultos. Jesús Gamboa, delegado del INEA en esta entidad, mencionó que este instituto, tiene la responsabilidad de promover la participación de instituciones y grupos sociales para que todo mexicano contribuya y colabore en la educación de los adultos.

Indicó al ofrecer cifras, que en Nayarit, existe un rezago educativo de 329 mil, 450 adultos, lo traduce en un 52 por cien población, es decir, 152 m cundaria, 118 mil sin prima mil analfabetas.

Instó a los empresarios a el programa de patrocinio de estudiando la primaria o la s ría, con un monto de mil pes tidad que es deducible de tos. La utilización de estos r está claramente especifica como la selección de las p que obtendrán la beca, que l propio patrocinador. Los pri beneficios que obtiene el pa dor son, la contribución al de de Nayarit y del país y un garantía del destino y uso recursos.

ASUNTOS GENERA

David Guerrero Castellón de finalizar abrió un espa asuntos generales, en don cionó los siguientes puntos

Ø El caso de las com gobierno del estado, en don trabajado en forma constant pre con la propuesta de compras se realicen a emp cales. Sobre este punto, d Nayarit se cuenta con ca instalada para dar respue necesidades del gobierno y que se han encontrado co tas en el camino", refirien mandos medios, existe bu posición por parte de los m para el diálogo y para lo acuerdo favorable.

Ø Hizo alusión a los a luminosos, en lo que tamb estado trabajando, aún cu gunos regidores insisten en convenio, no obstante, ya una comisión por parte de presarios para que se den glos necesarios.

Ø Guerrero Castellón a tema de la participación de de observación electoral p próximas elecciones, menc que en esta ocasión no se t tantos observadores en la como en las elecciones de año, pero aún así, se ten participación intensa.

CONSEJO DIRECTIVO

PRESIDENTE
Lic. David Guerrero Castellón
VICEPRESIDENTE
Lic. José Luis Gutiérrez Muro
SECRETARIO
M.en C. Cecilia Guzmán
TESORERO
C.P. David Clark Chin
GERENTE GENERAL
Lic. Juan Fco. Córdoba Rentería
GERENTE ADMINISTRATIVA
Ivett Carrillo Delgado
GERENTE DE CAPACITACION
Rosa Ma. Correa Zatarain
BOLETIN INTERNO
Ma. Guadalupe Rangel

Carlos Tapia Pérez, Sostiene que Tiene Camino Llano al Progreso

Sin Encrucijadas

actor esencial, el trabajo
l y consensuado con el
, incluyendo los regidores
sición * El ordenamiento
del municipio, con visión
ios * En puerta tres
s inversiones, por 400
es de dólares

Por MOISÉS MADARIAGA
Fotos: RAMON CASILLAS
MERIDIANO/Bahía de Banderas

añana de ayer el alcalde del municipio de anderas, ingeniero Luis Carlos Tapia Pérez, stalaciones de MERIDIANO Puerto Vallarta, oncedió la presente entrevista.

apia Pérez que to en ninguna y que a medio er protestado dente Munici- ciones con sus s de oposición ldo han sido , siempre, do el interés e trabajar en la sociedad.

en proyecto la de dos es de crédito, las que ya se funcionando; recalcó la e dos rastros para manejar nte la materia materia de producen los

imamente hington, para equipos de de agua, que stalar en aquel Resaltó la que nte le hizo al datario de la esto Zedillo, ite Bahía de los próximos

-IDIANO: e saldo de lo en su ión a escasos seis meses de haber tomado le Bahía de Banderas?

-Carlos Tapia Pérez: Bueno pues, lo más s sanear la economía de la hacienda mu- uir veinte obras que quedaron en proceso istración pasada); pero, sobre todo, la ta a los ciudadanos de Bahía de Banderas.

-DIANO: ¿Siente que se le han facilitado ndo el Ejecutivo del Estado emanado ión?

-T No, porque no es esa la cultura que embargo, hemos estado construyendo lación entre el ejecutivo del Estado y el el marco constitucional del federalismo.

SIN DISTINGOS

-DIANO: ¿Cómo se han comportado los de posición en su administración, sabemos un buena relación con cada uno de ellos?

-T Hemos hecho un equipo de trabajo: sin rtido, opinando, analizando, debatiendo do cuando ha sido necesario. Resalto al interior del Cabildo ha sido de respeto, y de trabajo fecundo, siempre pensando e nuestra gente.

-IANO: ¿Cuáles han sido los momentos Luis Carlos Tapia se ha visto en alguna entro de su trabajo como Presidente al?

-TP Momentos difíciles no hemos tenido; mentos de preocupación al tomar com Presidente Municipal; al integrar e funcionarios municipales y los tuvimos) con la visita del señor la República Ernesto Zedillo para la expectativa de nuestra gente y sidente de la república.

-IANO: Durante una campaña las cosas de una manera diferente ega a Palacio Municipal a tomar atíquenos.

-TP Durante nuestra actividad de alpamos las necesidades que en la aria nos hacía el ciudadano al que s el voto y la confianza; hoy, como emos que buscar los medios y los poder atender y responder esas ervicios y esas pequeñas grandes udadanía ha estado solicitando en rático de la planeación del ejercicio federales, estatales y municipales. a gobernamos para todos los que sotros y los que le dieron validez nocrático y que difieren de nuestra de pensar, pero que a todos, sin tamos atendiendo por obligación r voluntad propia, que es lo más

-ANO: Hace apenas una semana r el estado de Nayarit el Presidente de la República, Ernesto Zedillo, pero también estuvo en su municipio, Bahía de Banderas, inaugurando la ampliación carretera a cuatro carriles, ¿qué le propuso Usted en cortito?

DESARROLLO EN ARMONIA

-LCTP: Le explicamos que de nada sirve una gran obra (como la que se inauguró) cuando nuestro pueblo pudiera quedar marginado. Que buscáramos el desarrollo en armonía para que, con la participación del gobierno federal, del gobierno del estado, del municipio y, porque no, de la iniciativa privada, alcancemos ese esquema de equilibrio para proporcionar los servicios públicos municipales en la calidad y cantidad que se demande y que nos agradaría mucho recibirlo nuevamente en una visita de más tiempo, particularmente en nuestro municipio.

Y agrega:

Además le entregué un ejemplar del Plan Municipal de Desarrollo, del Cuaderno de Datos Estadísticos INEGI y la historia de Bahía de Banderas, infraestructura de apoyo y para desarrollos habitacionales, entre otras cosas.

400 MILLONES DE DOLARES

-MERIDIANO: En cuestión de inversiones, ¿cuáles serán estas a corto plazo?

-LCTP: Para el presente año, tendremos en puerta tres grandes inversiones, desde la comercialización del campo de Golf Flamingos, el desarrollo Flamingos Beach y el crecimiento natural de Paradise Village, inversiones que tendrán un monto aproximado de 400 millones de dólares a los que se suma la tercera etapa del hotel Oasis Marival; y, en la zona de la Cruz de Huanacaxtle, desarrollo de Villas Residenciales como es Punta Pelícanos, Vallarta Garden, Paraíso Escondido y el proyecto Arena Blanca, por mencionar algunos.

De igual manera se comenta que hay la posibilidad de construir en espacios de Bucerías-Cruz de Huanacaxtle, conjuntos habitacionales para jubilados canadienses, en un gran total de ocho mil casas habitación.

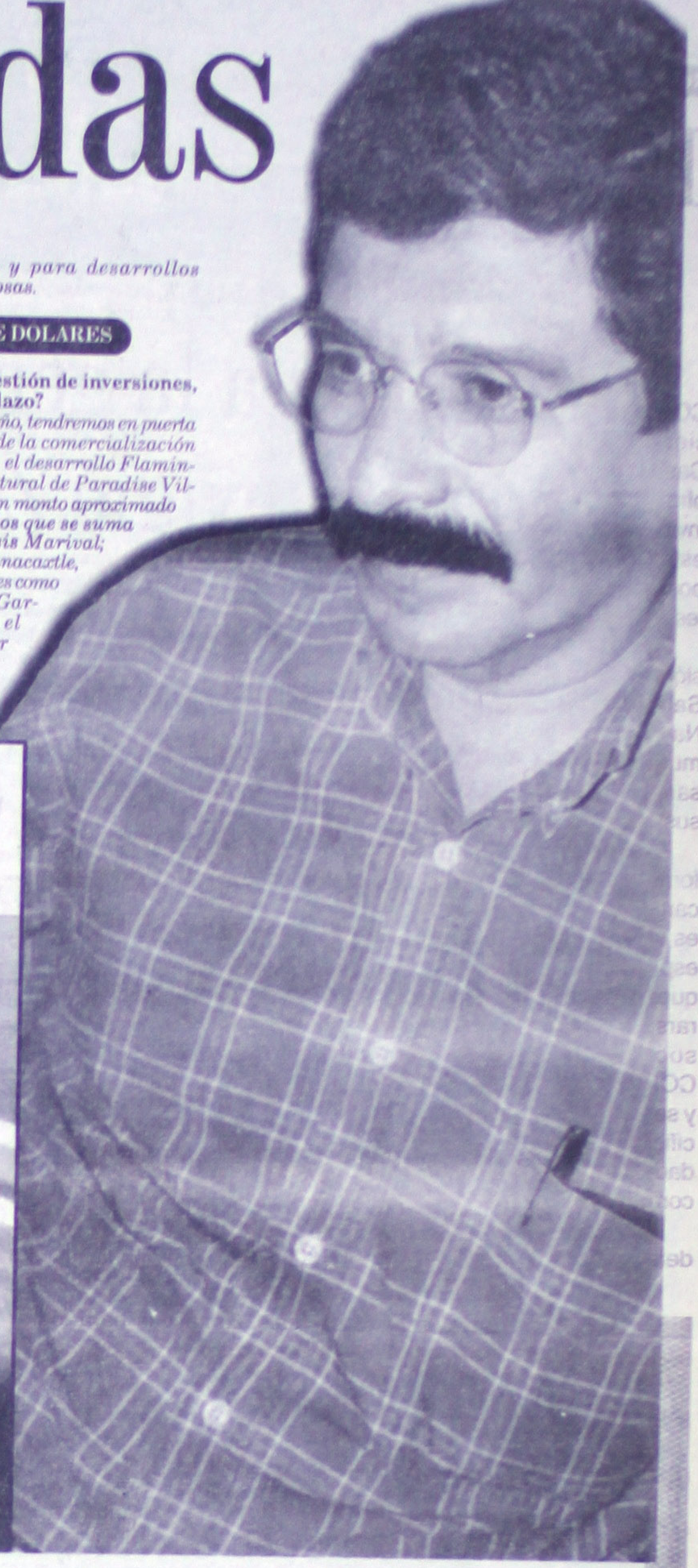

"Por Voluntad Popular".

ES BOULEVARD NO AUTOPISTA

-MERIDIANO: Muchas personas afirman que el tramo de la ampliación carretera que corresponde a Bahía de Banderas, es el más bonito, y que incluso le da una mejor vista, pareciera que esa manita de gato le va atraer mucho turismo a la zona, ¿qué hará, en materia de gestión, para que la zona donde se concentra el mayor número de población no se vea rebasada por la modernidad?

-LCTP: Aquí tenemos que hacer la planificación del desarrollo urbano en todo el municipio, y, particularmente, en esta obra tendremos que cuidar las áreas verdes, instrumentando un riego por aspersión, buscar que se concrete la obra de iluminación en todo el trayecto y que, coordinados municipio, estado y federación vigilemos el correcto uso por los conductores de lo que llamaremos boulevard y no autopista.

El ordenamiento urbano debe de ser planificado con una visión a más de veinte años, porque Bahía de Banderas está creciendo en forma explosiva, que supera en mucho la media nacional y que, de no hacer una verdadera planeación, la demanda de servicios y, por qué no, la anarquía en el crecimiento urbano tendríamos que padecerla; por ello, debemos -en este momento- definir claramente la vocación de uso de suelo, tanto para turismo, para comercio, para

-MERIDIANO: Sabemos que pronto viajará a Washington, ¿cuál es el motivo?

-LCTP: Tenemos la invitación del Grupo Oremar con el propósito de que conozcamos tecnología de punta, en materia de plantas de tratamiento de aguas residuales a nivel terciario, visita que estaremos en posibilidades de realizarla a finales del mes de mayo, principios de junio en compañía del Director de la Comisión Estatal del Agua, Martín Vázquez Izar, quien representa a la autoridad normativa en el estado de Nayarit.

Derivado de lo anterior, veríamos la posibilidad de que se construyan una serie de plantas de tratamiento en el marco de un convenio con la iniciativa privada, el Ayuntamiento y el Estado, para su financiamiento y su operación.

-MERIDIANO: ¿Cuáles han sido los saldos, en materia de salud hasta este momento en su municipio?

LCTP: Hemos tenido una muy buena cobertura en materia de salud, sobre todo, aquella coordinada con la Secretaría de Salud del Estado, para que nuestra gente pueda ser atendida con una calidad de excelencia en materia de atención médica y dotación de medicamentos, como resultado de ello hay un buen grado de satisfacción del usuario al que le informamos que en este año 2000 ampliaremos las clínicas de salud de Bucerías y San José del Valle, y con recursos exclusivamente de este Ayuntamiento, construiremos el Centro de Salud de San Vicente; en materia de asistencia social el DIF-Municipal, continúa con esa noble labor de atender a los desprotegidos y, enfatizo, particularmente a los niños y a los muchachos y muchachas de la tercera edad, reafirmando que las instalaciones del DIF-Municipal están para atender a quienes lo visitan; de igual manera quien tenga la necesidad de hacer uso del Centro de Rehabilitación Integral (CRI).

SUCURSALES BANCARIAS

MERIDIANO: En lo que va de su administración se han inaugurado dos sucursales bancarias: Banamex y Bancomer, la primera en Nuevo Vallarta y la segunda en Mezcazles ¿no cree Usted que hacen falta más instituciones de crédito como estas en la región?

LCTP: Al respecto, si bien es cierto que contamos con dos sucursales bancarias estratégicamente ubicadas, se hace necesario el que contemos con dos más, una probablemente en la zona de Bucerías, para atender la zona norte del municipio y, otra, en la zona del valle para atender las necesidades de mis amigos, los productores del campo.

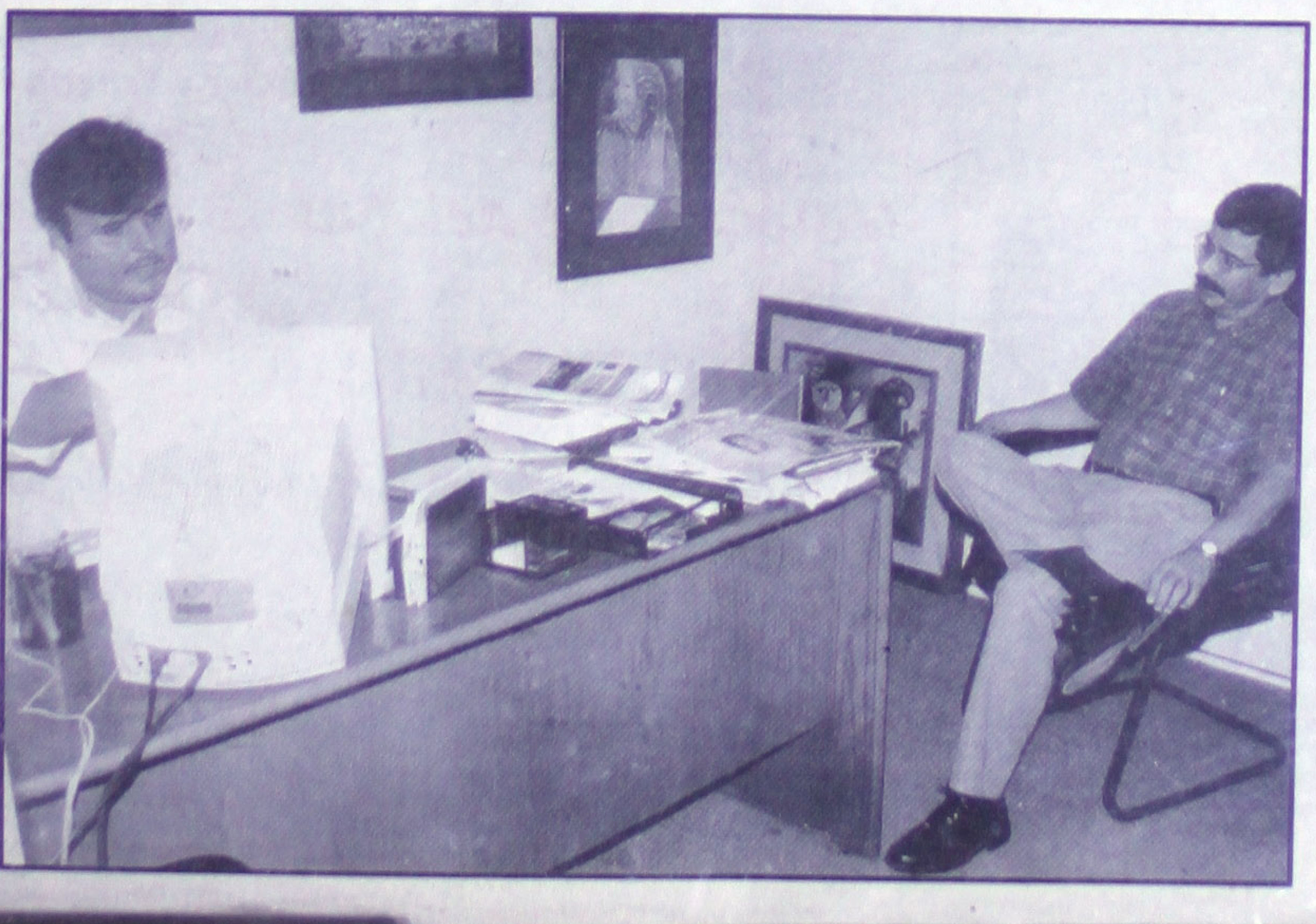

FESTIVAL

-MERIDIANO: Se retomó el Festival de Bahía de Banderas y todo indica que con éxito, ¿seguirá adelante con este tipo de eventos culturales?

-LCTP: Así es, la demanda sentida del pueblo en materia de cultura fue que retomáramos el Festival Bahía de Banderas, acción que con mucho gusto sometimos a la consideración del Cabildo y su realización fue aprobada por unanimidad; sentimos que se cumplió con la expectativa para el año 2000, pero que es corta para el 2001, evento que habremos de planificar en forma conjunta con el pueblo, con la Asociación de Hoteles y Moteles y, así, tengamos cubierto el aspecto cultural, pero -también- el aspecto de promoción del destino turístico, como eco de este festival el DIF Municipal y el honorable cuarto Ayuntamiento han continuado con las tardeadas de expresión cultural y muestras grastronómicas que particularmente en la zona sierra hemos estado realizando, la última de ellas, el próximo 5 de mayo será el poblado de Aguamilpa nuestro anfitrión.

-MERIDIANO: ¿Y en el ramo de ganadería cuáles son las expectativas que se tienen?

-LCTP: Estamos buscando el que contemos con dos Rastros Municipales: uno en la zona de costa y otro en la zona del valle para el correcto manejo de la materia prima que producen los ganaderos como alimento; para ello, he comentado en dos ocasiones con los tablajeros de la región y el señor gobernador Antonio Echevarría Domínguez, la urgente necesidad de este servicio que con el apoyo de Banobras y del propio Gobierno del Estado haremos realidad este 2000.

DURANTE LA SESION EXTRAORDINARIA del Consejo del IFE, *encabezada por José Woldenberg, quien pidió a candidatos y partidos reconocer los resultados del 2 de julio; a su lado los consejeros Jesús Cantú, Fernando Zertuche y José Barragán. (Foto: UNIVERSAL/MERIDIANO).*

No engañen a la gente con espejismo ni falsedades, exigió Zedillo a candidatos

* México no es una construcción sexenal, ni su futuro depende de un sólo hombre, opinó el presidente de la República

* Mienten quienes dicen que "todos los problemas" del país se resuelven con la voluntad omnipotente del Ejecutivo, dijo

UNIVERSAL

México.- México no es una construcción sexenal, ni su futuro depende de un solo hombre, de un Gran Tlatoani, "cuestión que me suena como añoranza vieja del presidencialismo", dijo hoy el presidente Ernesto Zedillo.

Asimismo, exigió a los candidatos presidenciales que "no engañen a la gente con espejismos y falsas expectativas".

Zedillo dijo que, como Presidente, tiene la autoridad moral para pedir a quienes aspiran al cargo, que se comporten responsablemente, porque mienten quienes dicen a la gente que "todos los problemas" del país se resuelven con la voluntad omnipotente del jefe del poder Ejecutivo federal".

"Eso es el viejo presidencialismo", aseveró en una comida con la comunidad libanesa. Y dijo: "México no es lo que un hombre, un gobierno o un sistema político decida; es lo que resulte de la suma de esfuerzos de todos".

Antes, en Manzanillo, Colima, pidió que partidos políticos, candidatos y autoridades, "honremos la democracia y respetemos la ley", y sostuvo que en la actualidad México tiene condiciones y experiencia para desarrollar comicios libres, legales, auténticos y transparentes. Dijo que "el voto, sólo el voto de los ciudadanos, será el que decida quien gobierna a México", y de esto los electores tienen plena seguridad, ya que se cuenta con reglas claras y justas; instituciones electorales autónomas, profesionales y confiables. En una terminal de contenedores en la zona de muelles del puerto de Manzanillo, Zedillo destacó que el crecimiento económico se lleva a cabo en un ambiente de estabilidad, a la par de que se despliega la intensa actividad política.

Pidió que los participantes en las contiendas electorales, las autoridades y los ciudadanos en general, "honremos la democracia, demandando que haya respeto siempre entre los con tendientes políticos".

"Quien respeta a sus conciudadanos -dijo-, respeta la democracia, la cual, a la vez, se honra exigiendo que se nos hable con la verdad, sin pretensiones de manipulación, sin demagogia, sin mentiras".

Del viaje relámpago al puerto de Manzanillo, visita que realizó con el secretario de Comunicaciones y Transportes, Carlos Ruiz Sacristán, regresó a la ciudad de México, para asistir solo al Centro Libanés, a una comida "de gratitud" que le ofreció la comunidad libanesa. El presidente del Centro Libanés, Jorge Nacif Caram, dijo que Ernesto Zedillo es el presidente que rompió barreras y abrió puertas a la democracia en México.

ANTE LIMITACIONES EN TEM

Llama Muñoz L
a segundo debat

Envió sendas cartas a sus contrincantes para invitarlos a debatir antes de que concluya m

UNIVERSAL

México.- El candidato presidencial de
Auténtico de la Revolución Mexicana (PARM
Muñoz Ledo, envió sendas cartas a sus cont
de otros partidos para invitarlos a sostener u
debate antes de que concluya mayo.

Les hizo llegar copia de la comunicaci
martes envió al consejero presidente del
Federal Electoral (IFE), José Woldenberg,
esa institución organice este segundo encue

"Convendrán ustedes -señala la misi
pesar de las limitaciones del anterior deb
primer acto plenamente equitativo del proce
ral y que tuvo la enorme virtud de colocar en
de la atención nacional tanto nuestras pr
como la contienda misma en la que estamos i

Enfatizó que un segundo y posiblemen
cer evento permitiría desarrollar temas que
abordados en la ocasión anterior, tales
globalización, política exterior, educación y
pública.

"Estarán ustedes de acuerdo con que
pación directa del IFE haría más expeditos
nios y permitirían solventar con facilidad l
los que enfrentamos la vez pasada como l
formato, el horario y duración del debate y
cimiento de una cadena nacional", concluyó

REMARCÓ JULIO RUBIO OCA

Requiere sistema de educación superior de México urgente cambio

UNIVERSAL

México.- El sistema de educación superior requiere de transformarse radicalmente para responder con oportunidad, equidad, eficiencia y calidad, al conjunto de demandas que le plantean tanto la sociedad mexicana como las transformaciones de los entornos nacional e internacional, dijo Julio Rubio Oca.

El secretario general ejecutivo de la Asociación Nacional de Universidades e Instituciones de Educación Superior (ANUIES) expuso que será necesario construir un sistema de educación superior de carácter abierto en el que todas las instituciones y sectores participantes puedan aportar, a la vez que recibir elementos valiosos para un funcionamiento homogéneo del conjunto. Así, las características más notables de este sistema serán la cooperación intensa entre las instituciones, la movilidad de académicos y estudiantes y la innovación permanente de formas de enseñanza y aprendizaje.

"Ello requerirá hacer uso extraordinariamente eficiente de los recursos sociales dedicados a este nivel educativo para atender una demanda de educación terciaria de jóvenes en edad de 20 a 24 años que mínimamente habrá de duplicarse en los próximos veinte años", detalló.

Al ofrecer una conferencia magistral durante la inauguración del Primer Congreso Nacional de Información y Comunicación Universitaria, Rubio Oca hizo hincapié en que "nuestro sistema educativo superior tendrá que realizara un esfuerzo extraordinario para proporcionar una formación de la mejor calidad que combine en todas las carreras, elementos de índole científica y técnica".

En su exposición, el secretario general ejecutivo de la ANUIES, subrayó que la evolución de la matrícula de educación superior se incrementó en forma importante al pasar de 33 mil estudiantes en 1950 a casi dos millones de jóvenes para el año pasado; es decir, mientras la población creció 5 veces, el sistema educativo lo hizo 60 veces, y la tasa de cobertura alcanza al 19%, porcentaje que habrá que mejorar.

En ese mismo lapso el número de instituciones de educación media superior aumentaron al pasar de 39 a mil 250. Igualmente, se observó un cambio drástico mientras en 1970 había 68 instituciones educativas públicas, había 41 particulares. Para 1999 se revirtió la situación y aumentó el número de planteles privados.

Reconoció que son pocos los estudiantes que llegan a titularse. La tasa de egresos de educación superior es de 69%, y los que se titulan son el 39%.

LOS LEGISLADORES DIONISIO *Pérez Jácome y Mauricio Merino, durante la sesión de ayer en el Senado de la República. (Foto: Universal/MERIDIANO).*

JUEVES 4 DE MAYO DEL 2000

Meridiano

Edición: Karina López
Diseño: Imelda Ramírez
e-mail: merisoc@usa.net
Teléfono: 12-01-45 ext. 112

Digital Performance
Impresión a gran formato
Credencialización en plástico
Revelado e impresión de fotos
Tepic, Nayarit

Fábricas de Francia presenta la colección primavera-verano en maquillaje y tratamientos faciales de la línea HELENA RUBINSTEIN

· Hasta el día 7 de mayo estará la presentación de lo más nuevo de la línea Helena Rubinstein en el departamento de perfumería de Fábricas de Francia.

Por: María Ibarra
MERIDIANO

Tepic.- Hasta el día 7 de Mayo Fábricas de Francia tendrá en su departamento de perfumería la presentación de lo más nuevo en tratamientos faciales y la nueva colección primavera-verano en maquillaje de la reconocida marca Helena Rubinstein.

La especialista en belleza Alejandra Estrada es la encargada de los tratamientos faciales, quien hace un analisis de la piel completamente limpia, para recomendarles el tratamiento que más necesiten y así obtener los resultados esperados y el maquillista Bernardo Tejera es el responsable de sugerirles el maquillaje que más se adapte a su piel y a su gusto, ambos especialistas han estado en todo el interior de la República Mexicana, promoviendo los productos de Helena Rubinstein

La línea de Helena Rubinstein son productos con los mejores avances de la tecnología, ya que tiene la única crema de noche que sirve para ojos, rostro y cuello, además es la primera línea con un retinol para el contorno de los ojos.

Para las personas que ya conocen los productos de Helena Rubinstein el servicio de limpieza facial y maquillaje que se ofrece es completamente gratis y para las nuevas clientas solo necesitan hacer una compra de un mínimo de dos productos.

La consejera de la línea Helena Rubinstein, Carmen González le estará atendiendo todos los días del año en el departamento de perfumería de Fábricas de Francia, quien también tendrá el servicio de limpieza facial, poniendo a su disposición el teléfono 15-40-00 extención 4008, para citas, dudas o comentarios.

Alejandra Estrada especialista en belleza y el maquillista Bernardo Tejera, en la presentación de los nuevos productos de la línea Helena Rubinstein, en el departamento de perfumería de Fábricas de Francia.

HELENA RUBINSTEIN

Alejandra Estrada especialista en Belleza, Carmen González consejera de la línea Helena Rubinstein y el maquillista Bernardo Tejera.

La especialista en belleza Alejandra Estrada durante el proceso del tratamiento facial.

El maquillista Bernardo Tejera, con los productos de la línea Helena Rubinstein.

HR

Alegre cumpleaños de Martha Quiñónez de García

Por Mónica Treviño
MERIDIANO

Tepic.- Con una alegrísima comida en el restaurant argentino Las Pampas de esta ciudad celebró un año más de vida la estimada señora Martha Quiñónez de García, quien desde temprana hora fue felicitada por su familia y más tarde su grupo de amigas se organizaron para pasar con su ella una tarde divertida e inolvidable.

¡Felicidades!

Gorgina García, Yolanda Ruelas, la festejada, Gila Carpena, Nena Preciado, Lety Quiñónez, Tere López y Cristy Aguilar.

Rosilina Nieves, Martha y Rosa María Rodríguez. Sentadas, Lupita Sifuentes, Chelito Lorenzana y Dinora Rodríguez.

Rosa Leonor Solís, Juanita González de Ramos, Rosy Cortés y Zayda Chávez de González.

Martha Quiñónez de García

La cumpleañera con todas sus amigas que se reunieron para felicitarla. (Fotos de Mónica Treviño).

¿Sabía usted?

Tongolele ha bailado para príncipes y presidentes. Ninón Sevilla ¡quería ser monja misionera!

Yolanda Montes "Tongolele"

Esta figura cubana ha bailado en cabarets de ficheras para príncipes europeos y para casi todos los presidentes de Latinoamérica. Era tan excitante su espectáculo que en algunas ocasiones rompieron la puerta de un teatro y la gente se volvió loca con tal de verla en acción. En ese tiempo, siendo hija de familia, su actitud casi provocó el divorcio entre sus padres. Sin embargo, siempre ha asegurado que una de sus mejores técnicas para bailar como lo hace es poner los gestos de la cara muy serios, pues de lo contrario los hombres pensarían que les está coqueteando y si bien es cierto que ha trabajado en cabarets y teatros como el Follis, donde ganaba ¡1000 pesos diarios! nunca ha dado paso a que alguien le falte al respeto.

Ninón Sevilla

El nombre completo de esta actriz nacida en La Habana Cuba el 10 de noviembre de 1926 es Neé Emelia Pérez Castellanos. De joven quiso consagrarse como monja misionera para cuidar a los enfermos de su país. No obstante, pudo más su vocación por el baile, que por la vida religiosa, por lo que en 1946 llegó a México en busca de oportunidades, tal es el caso de la cinta "Aventurera", con la cual logró la admiración de sus amigos y compañeros.

Pese al éxito que tenía, Ninón prefirió retirarse del medio en los años 50, ya que se enamoró perdidamente de José Gil, un cubano criado en España, con quien se casó y procreó a su hijo Genaro Rodríguez. Durante su matrimonio este hombre sólo le falló una vez: "Cuando me dejó viuda". Años después, cuando menos se lo esperaba, regresó a la pantalla con una película de Mario Hernández, "Noche de carnaval".

Presenta Alejandro Fernández nuevo disco

El Potrillo' presenta 'Entre Tus Brazos', producido por Emilio Estefan Jr.

Hoy Alejandro Fernández volverá a brillar con luz propia al dar a conocer su nueva producción discográfica titulada Entre Tus Brazos.

Fernández, quien se presentará ante los representantes de los medios de comunicación de América Latina en un conocido lugar del Centro Histórico, saldrá a cantar en punto de las 22:00 horas los temas que lo han dado a conocer, así como las sorpresas que guarda su nuevo álbum.

"Será algo muy especial, porque también estarán altos ejecutivos de la compañía. Alejandro (Fernández) ofrecerá una mini presentación. No tiene mucho tiempo, porque su agenda de trabajo está muy apretada.

"Claro que también interpretará temas que lo han hecho uno de los favoritos del público. Sé que será algo romántico, porque también se va ha servir una cena y bueno...", comentó una fuente de Sony Music.

Entre Tus Brazos es un álbum de corte totalmente romántico y fue producido por Emilio Estefan Jr.

La presentación de Fernández tendrá el toque especial que una estrella de su categoría merece, por lo que su compañía disquera "echará la casa por la ventana", en lo que se ha denominado como un evento de gran gala y bajo las más estrictas medidas de seguridad.

En esta ocasión El Potrillo se encontrará nuevamente en el "ojo del huracán" y no por los escándalos en los que se ha visto envuelto, sino por la calidad que promete su más reciente producción discográfica, de la que el tema "Quiéreme", ya se escucha en la radio y ha dejado satisfechos tanto a la crítica como a sus fans.

Cabe recordar, que por su disco Me Estoy Enamorando.

Fernández obtuvo Disco de Platino en Argentina y Chile, Doble Disco de Platino en Colombia y Ecuador, cuatro Discos de Platino en Venezuela, ocho más en Centro América y Estados Unidos, tres en México y Disco de Oro en España

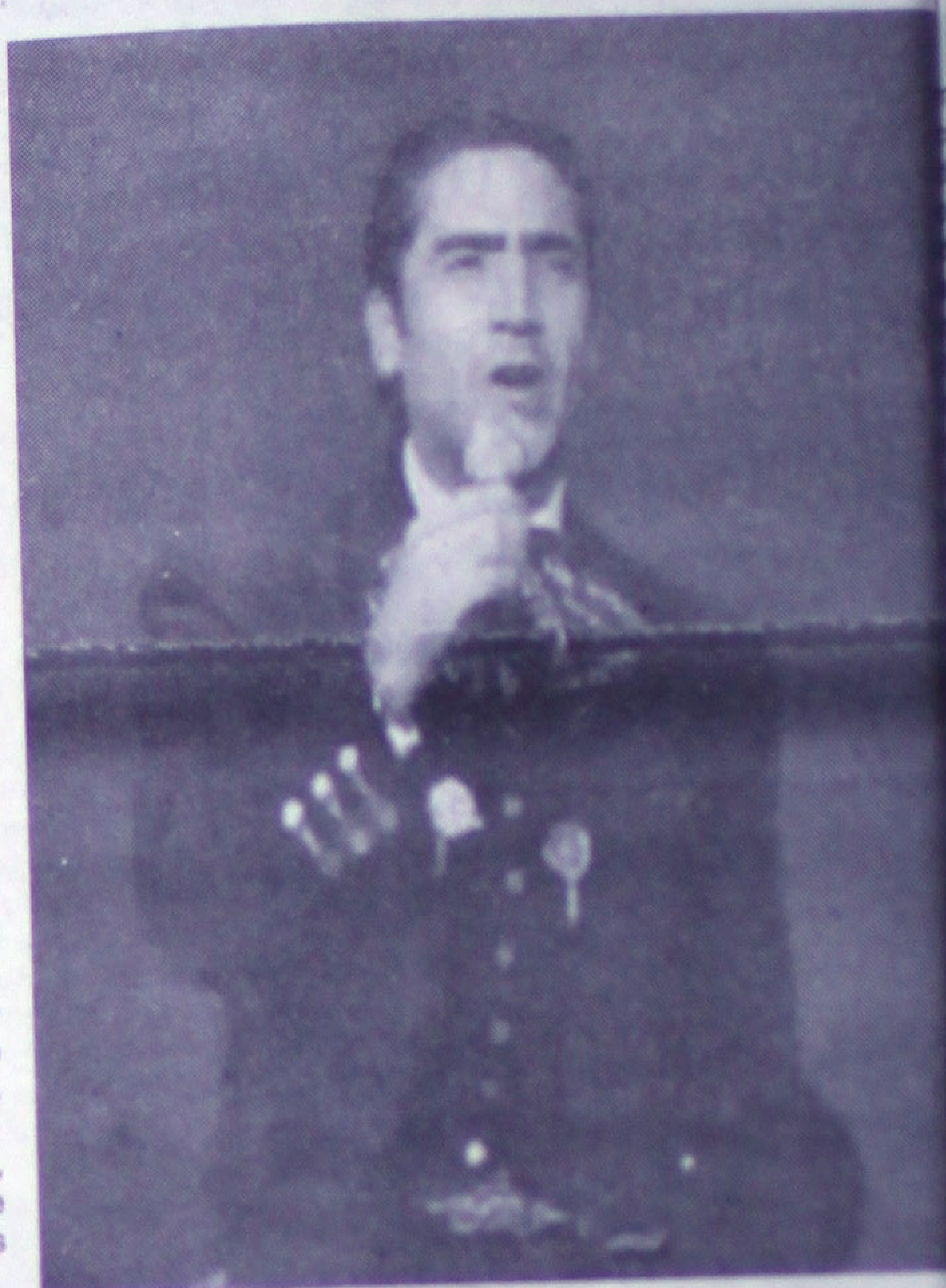

Todo listo en Miami para la premiación a la música latina

Dominan Marc Anthony y Pepe Aguilar en las candidaturas; se consideran cinco categorías diferentes

Shakira, entre las favoritas. Jennifer López busca uno de los galardones MIAMI *(Notimex). La ciudad de Miami se convertirá por segunda semana consecutiva en la sede de la música, con la entrega anual de los premios Lo Nuestro a la Música Latina, a la que han sido invitados un gran número de artistas de América Latina.*

La ceremonia está programada para el próximo viernes en el teatro "James L. Knight Center" y en la lista de invitados figuran Shakira, Jennifer López, Noelia y Jaci Velásquez.

También están incluidos interpretes como Giselle, La India, Olga Tañón, Ana Bárbara, Ana Gabriel, Enrique Iglesias, Cristian, Ricky Martín, Santana y Marc Anthony, entre otros. Según la lista dada a conocer hace unas semanas por los organizadores, los cantantes Marc Anthony y Pepe Aguilar acaparan con cinco y cuatro nominaciones, respectivamente, la lista de nominados. El puertorriqueño Marc Anthony, que ha logrado un gran éxito tanto en el género de la salsa como en el pop, se encuentra nominado en la categoría pop como Artista Masculino del Año, por su tema "Dímelo" y a dúo con Jennifer López.

En la categoría tropical, el cantante recibió nominaciones como Artista del Año y por el tema "No sabes como duele".

Por su parte, el mexicano Pepe Aguilar recibió cuatro nominaciones en la categoría regional mexicana, por el Álbum del Año, titulado "Una mujer bonita", como Artista del Año, y por sus temas "Me estoy acostumbrando" y "Perdóname".

Con tres nominaciones se incluyen los boricuas Ricky Martin, Elvis Crespo, Jennifer López y Grupomanía.

Con dos figuran el mexicano Christian, el español Enrique Iglesias y la estadounidense Jaci Velásquez, según la lista dada a conocer por la cadena hispana de televisión Univisión, organizadora de la entrega. Los artistas que tienen una nominación en pop son Carlos Santana, Luis Miguel, Chayanne y Ricardo Arjona, mientras que entre los grupos o dúos figuran Maná, Los Tri-O y el [illegible] lo. En tropical, Carlos Vives, Gilberto Santarosa, [illegible] Manuelle, Olga Tañón, La India, Giselle, DLG, Hermanos Rosario, y en regional mexicana: Juan Gabriel, Ana Bárbara, Ana Gabriel, Vicente Fernández, Alejandro Fernández y los grupos Tucanes de Tijuana y Tigres del Norte, entre otros. Los premios serán entregados en cinco categorías: Álbum del Año, Canción del Año, Artista Masculino, Artista Femenina y Revelación del Año en los ritmos pop, tropical y música regional mexicana.

Los ganadores son elegidos por los directores de programación de estaciones de radio en español de Estados Unidos, de una lista de prenominados entre el primero de enero de 1999 y el 31 de enero del 2000. Los resultados son certificados por la firma de auditores Arthur Andersen, LLP. La ceremonia será televisada en directo por la cadena Univisión.

Triunfa "La otra conquista" en EU

La cinta mexicana causa admiración y recauda 400 mil dólares en cinco días de exhibició tan sólo en Los Ángeles

LOS ÁNGELES, Ca. Los espectadores hispanos y estadounidenses se dejaron conquistar aquí por la película "La otra conquista" que tan sólo en cinco días ha dejado ganancias en las taquillas de por lo menos 400 mil dólares.

De "impresionante" ha sido calificada por la prensa local la asistencia del público angelino para presenciar la primera película del director mexicano Salvador Carrasco, que se exhibe desde el 21 de abril en 74 salas de cine a lo largo del condado de Los Ángeles, el condado de Orange, Santa Bárbara y Palm Springs.

Independientemente de los mérito de esta ambiciosa cinta, que se traslada al siglo XVI y trata sobre la vida de Topiltzin, escribano azteca que logra sobrevivir la conquista española y la destrucción de Tenochtitlán, la estrategia utilizada para su promoción muestra que en Estados Unidos hay mercado importante para el cine en español.

A pesar de que existía la duda de que una película con trasfondo histórico, con subtítulos en inglés, que toca una temática diferente a la Hollywoodense y que es la primera película de un director de 32 años de edad pudiera tener éxito en el mercado estadounidense, la distribuidora New Line y la compañía publicitaria "Hombre d Oro" no dudaron en gastar un millón de dólares en la promoción y publicidad para esta película. Al respecto, el distribuidor Mith Goldman dijo que su propósito fue empujar los límites del mercado latino, al mismo tiempo que entrar en el mercado estadounidense, el cual precisamente fue dejado afuera por la distribuidora Latin Universe, que estuvo a cargo de promover "Santitos" de Alejandro Springall, y que fue un error que se reflejó negativamente en las taquillas.

Tres semanas antes de salir al mercado, "La otra conquista" recibió una agresiva promoción en los medios hispanos como tanto anglosajones y alcanzó una difusión en los medios de comunicación nunca antes vista en Hollywood.

Carrasco, quien inició la filmación de "La otra conquista" en 1992 con una inversión de 3.9 millones, y el productor de la película, Alvaro Domingo, han sostenido una agenda muy activa, concediendo entrevistas en donde reafirman su convicción de que su película explora la conquista de los españoles, con el menor número de clichés posibles, donde no se trata de presentar por un lado a los malos y por el otro lado a los buenos, sino el conflicto entre dos culturas que se enfrentan. Otro aspecto que vino a reforzar la promoción de esta película fue la comparación que se hizo en algunos periódicos con respecto a la película de dibujos animados "Camino a El Dorado", que trata el mismo tema sobre la conquista, pero que ha sido criticada aquí por grupos defensores de los indígenas, que la acusan de "racista".

ESPECTACULOS

Hollywood

Por JESUS SANCHEIZ GARCIA · **SUN\ Especial para MERIDIANO**

HOLLYWOOD, Cal.- Dicen que no hay nada ...r como el paso del tiempo, para cicatrizar ...quier herida... hace dos años murió Linda, la que ...nte 29 años fue la adorada esposa de Paul... ...hoy, el compositor y cantante más importante ...rupo de Los Beatles ha vuelto a encontrar el ...r... ella es Heather MillsL, lo que le dará mucho ...o a Linda, pues ella sabía que para que Paul ...a completamente feliz, necesitaba a una mujer ...a... el pasado 29 de enero, Heathoer celebró su ...pleaños número 32 y para festejarlo, Paul invitó ...uchos de sus amigos a su casa, de paso les ...sentaría a su actual novia... cuando apareció ...ther, hermosísima, enfundada en un traje rojo ...realzaba su belleza, los invitados aplaudieron y ... fue a encontrarla dándole un beso... Paul no ...a ocultar lo que sentía aquella especiral tarde, ...do oficialmente presentaba a su novia, los ojos ...n enamorado no pueden ocultar nunca la felici...

Linda, la adorada esposa de Paul murió en ... de 1998 de cáncer en el seno. Paul quedó ...stado por el dolor, pues la amaba mucho, pero ...la debe continuar, que fue lo que hizo que Paul ...ntrara a otra mujer que nunca va a desbancar a ...a de su corazón.

Hay que hacer notar que Heather es una ...ista como lo era Linda. Ella era una modelo de ...de baño. Una tarde en 1993, Heather venía de ...plir un compromiso en el Palacio Kensington, ...do al saliir de una curva se encontró de frente ...otro vehículo, en la coalisión Heather perdió ... de su pierna izquierda terminando así con su ...era... por propia experiencia, ella se dio cuenta

...que sufre una persona que queda incapacitada ...año después fundó el Heather Mills Healt Trust, ...se encarga de reciclar el miembro perdido por ...ersonas que pisan accidentalmente una mina y ... estalla, hundiendo en la desesperación a la ...ma que generalmente pierde una de las extremi...s de su cuerpo. La Princesa Diana se preocupó ...no tiempo de ayudar a estas personas colabo...o con Heather. El patronato formado por Heather ...ogrado la felicidad de cientos de personas ...ledor de Europa, que es donde hay muchas ...s que fueron sembradas durante la Segunda ...rra Mundial.

Cuando la prensa empezó a especular acerca ... relación que había entre ellos, cuando Paul era ...tionado, simplemente contestaba: "Sí, en efec...omos buenos amigos". Fionna, la hermana de ...her agregó: "No sé si haya amor entre ellos, lo ...que sé es que mi hermana hacía muchos años ...cía tan feliz".

Pronto se dejaron ver en un restaurante acom...dos por el otro ex Beatle, Ringo Star que iba con ...posa Barbara Bach, o que demuestra que Paul ...idera muy en serio su relación con Heather. ...ndo la modelo ha sido cuestionada, se limita a ... no contesta nada, pero después de su fiesta de ...pleaños no queda ninguna duda y los amigos de ...que lo fueron también de Linda se alegran, pues ... saben que Linda aprobaría lo que Paul hace, ... no le gustaría que "su muchacho", como lo ...aba, anduviera sólo por el mundo. Hace unas ...anas, se publicó un libro escrito por Danny ...s, escritor quien fue amigo de Linda por muchos ..., publicó con título de "Linda McCartney: A ...ait" declara: "Linda diría en estos momentos: ... dale toda la felicidad que pueda encontrar".

Joseph Melville Se, Jr., quien fue el primer ...do de Linda y del cual se divorció en 1965 y es ...dre biológico de su hija Heather quien Paul ...tó cuando se casaron, se suicidó el pasado 19 ...arzo. El suicidio de Joseph que tuvo lugar ...as una semana después de que se declaró que ...a había dejado su fortuna de 220 millones de ...res a Paul, sin tomar en cuenta a Joseph,, hace ...cular que éste esperaba ser incluido en el ...mento. Cauando Paul se enteró de la decisión ...nda de heredarle su fortuna, dijo que no estaba ...rendido, pues se amaban entrañablemente y él ...era hecho lo mismo por Linda. La mayoría de los ...os de Paul, que lo eran también de Linda, están ... complacidos con los acontecimientos, pues ... escogió a una dama equiparable a Linda, que ...a por el bienestar de los demás antes que por el ... propio. Danny Fields, quien fue amigo de Linda ...nás de 30 años y quien ac aba de escribir "Linda ...artney: A Portrait", dice: "Dios le dio a Paul toda ...icidad que podía haber deseado al lado de Linda, ... el hombre necesita cerca a una mujer, a una ...ja, a una confidente y eso es para él Heather".

En más de una ocasión sus amigos fueron ...gos de las lágrimas que Paul vertió recordando ...da. Paul tardó un año y dos meses después de ...uerte de Linda para poner sus ojos sobre otra ...r. Paul siguió trabajando todo ese tiempo en ...lar a los animales, luchando por sus derechos ...o lo hacía Linda.

Cuando se conocieron Heather Mills iba a ser honrada por su trabajo al ayudar a una mujer que había perdido sus brazos y sus piernas por causa de la meningitis. El Britain's Mirror creo los premios con los que fueron reconocidos los méritos de uno y de otra.

Ese día se conocieron y a partir de entonces empezaron a frecuentarse y a descubrir el unno en el otro sus cualidades, y el amor hizo su aparición.

Paul Willis, el asistente del Mirror's dijo: "Paul estaba fascinado con ella, lo había cautivado. En esa ocasión Paul ignoraba que Heather también padecía la amputación de media pierna izquierda y que en lugar de ponerse a llorar, se puso a luchar por quienes también estaban impedidos. Cuando, Paul se enteró de la verdad habían pasado varios meses de trato entre ellos, su amor no fue compasión, pues él ignoraba que Heather también había perdido parte de su pierna. Los cuatro hijos de Paul y Linda, Heather de 37, una diseñadora de casas, Mary de 30, fotógrafa; Stella de 8, diseñadora de modas, y James un guitarrista y escultor de 22 años, conocen a Heather y saben de su impedimento y creen que su padre no podía haber hecho mejor elección.

La vida para Heather no ha sido muy fácil: su padre Mark, de 64 años, fue un soldado de muy mal carácter que acostumbraba golpear a su esposa y aterrorizaba a sus tres hijos. Su madre Beatrice huyó con un actor cuando Heather tenía nueve años. En 1981, su padre fue a la cárcel por un fraude y Heather fue a vivir con su madre y con su amante, pero la vida era imposible y volvió a huir la muchacha, convirtaiéndose en una sin hogar, y vivía debajo de un puente. Cuando tuvo 18, conoció a Larmal, quien la inició en el modelaje. "Envió una foto mía a un periódico que patrocinaba un concurso y yo lo gané". Poco después ella abrió su propia agencia de modelos. Después sufrió el accidente que la hizo perder parte de su pierna izquierda. Recuerda que mientras estaba en el hospital una mujer le dijo: "Has perdido parte de tu cuerpoo, los hombres ya no te encontrarán muy deseable", por un tiempo me sentí como inferior, hasta que conocí a Paul, pero temía que fuera a sentirse mal cuando se enterara de mi impedimento. Por fortuna no fue así y ahora creo más en Dios, encontré finalmente a un hombre verdadero, aparte de su fama y de su dinero, es un ser humano extraordinario. No han hablado de matrimonio todavía, pero los dos saben que se han encontrado y no deben perder la oportunidad de volver a ser felices. Paul continuará con su negocio musical, coomo compositor y como productor. Heather, por su parte, continuará haciendo el bien a cientos de mujeres que se encuentran imposibilitadas y luchará por su propia felicidad.

Hotel Ejecutivo INN

ESTE Y TODOS LOS DOMINGOS:

Domingo de Tianguis en el Hotel Ejecutivo INN

Si ven a la exposición y venta de libros usados, antigüedades y arte.

*Desayuno buffet, tianguis, salón de domino y baraja para los adultos ypara los niños diversión en la alberca con juegos y concursos.

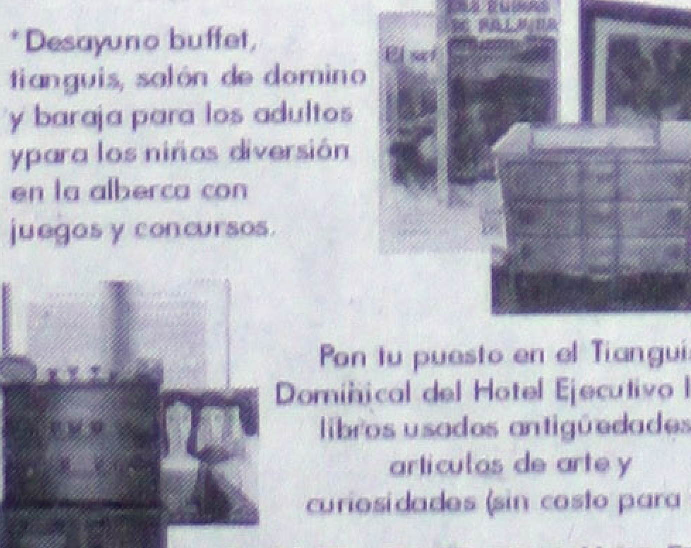

Pon tu puesto en el Tianguis Domiñical del Hotel Ejecutivo INN, libros usados antigüedades, articulos de arte y curiosidades (sin costo para ti)

DE 19:00 A 21:00 HORAS HORA FELIZ EN EL LOBBY BAR DEL HOTEL

Informes y Reservaciones a los Teléfonos 12-04-77, 12-07-16 y 12-08-92 con Samantha Camacho.

Horóscopos

***ARIES:** Día en que habrán altas y bajas en su humor. Es mejor dejar las cosas del trabajo para los días hábiles y guardar el domingo para su familia sin alteraciones. Si está en condiciones, lleve a su gente a comer afuera de casa.*

***TAURO:** Si es religioso y ya cumplió con sus obligaciones rituales, tome la tarde para compartir con los suyos y descansar. Propóngase actuar sanamente los próximos días, para no avalar aquello de "A Dios rogando y con el mazo dando".*

***GEMINIS:** Hoy su espíritu se reconocerá en cierta obra de arte o en alguna actividad cultural a la que podría asistir acompañado. En algún lugar lo recuerdan y se preguntan qué es de usted. Debe retomar esos contactos vía correspondencia.*

***CANCER:** No intente imponer su punto de vista sin razonamiento en un asunto que es delicado y que concierne a miembros de su familia. Su opinión tendrá cabida a su debido tiempo. Si se apresura a presionar no logrará más que disgustos.*

***LEO:** La realización sentimental es hasta cierto punto un sueño, pero no podrá quejarse de abandono. Tal vez las circunstancias no sean del todo favorables, pero tendrá momentos agradables. Su dedicación al trabajo la ha hecho olvidarse de usted.*

***VIRGO:** Su amor por los deportes es bueno. Aproveche esa afición y practique lalguno al aire libre. Deshágase de la tensión y disfrute de un día quue puede ser maravilloso. Alíviese usando ropas sueltas y camine descalzo.*

***LIBRA:** Descanse y duerma lo suficiente para que las tensiones de los días pasados no mermen su salud. En el amor definitivamente ustced debe dar más cariño y atención a su pareja. No pierda puntos en sdu corazón. En lo que pueda, confíe en ella.*

***ESCORPION:** Ha llegado el momento de actuar en el plano sentimental. Si tieone pareja, renueve el fuego. Si no la tiene, busque, que el que busca, encuentra. Hágase el propósito de no pasar un día solitario. No se apoque usted mismo.*

***SAGITARIO:** Usted es una persona en la que puede confiar. Por eso le hiere profundamente la deslealtad de la gente a la que considera amiga de verdad. No se desanuime: aún existen personas sinceras en el mundo. Es cuestión no más dee localizarlas.*

***CAPRICORNIO:** Las obsesiones y manías le quitan libertad para cambiar algunas cosas erróneas de su existencia. Vive terriblemente aferrado a costumbres que le están dañando. Hoy es día de recapacitación. Procure mejorar y vivir más a gusto.*

***ACUARIO:** Continúa en su mente el ofrecimiento que le hicieron días atrá s y aún no resuelve a favor o en contra. Consulte con gente de su confianza. Aproveche el feriado para salir a pasear sin limitaciones de tiempo.*

***PISCIS:** Sus relaciones sentimentales establecidas como son matrimonio, noviazgo o amistad, n0o están mal influenciadas, pero es conveniente estimularlas para no caer en la rutina. Aunque parezca que no se entienden, se lleva bien con Aries y Cáncer.*

Meridiano PRESENTA:

Cía. Editorial Alpesor S.de R.L. de Nayarit

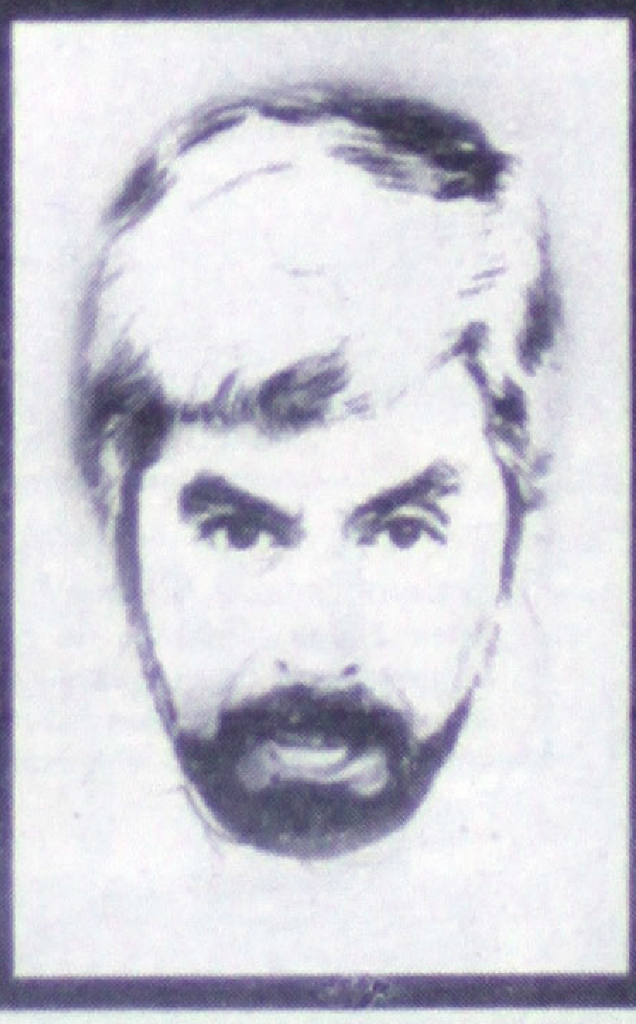

JAIME MAUSSAN PRESENTA

OVNI

LA CONFERENCIA DEL MILENIO

TEATRO DEL PUEBLO ALI CHUMACERO

VEA Y ESCUCHE LO QUE REALMENTE SUCEDIO EN LA LUNA DURANTE LA SEGUNDA CAMINATA DE NEIL ARMSTRONG

VIERNES 12 DE MAYO

FUNCIONES 7 Y 9:30 PM.

VENTA DE BOLETOS EN LAS TAQUILLAS DEL TEATRO

tasco

Embotelladora del Nayar

entrega los premios de la promoción "Conexión Coca Cola"

* 30 computadoras Marca Compaq multimedia fueron entregadas ayer a los ganadores; 15 premiados son de Tepic, los otros 15 premios se repartieron entre los afortunados de Puerto Vallarta, Tecuala, Santiago, Ixtlán, Acaponeta y Mezcales

Liliana López Mendoza, de Tepic, fue una de los 30 ganadores.

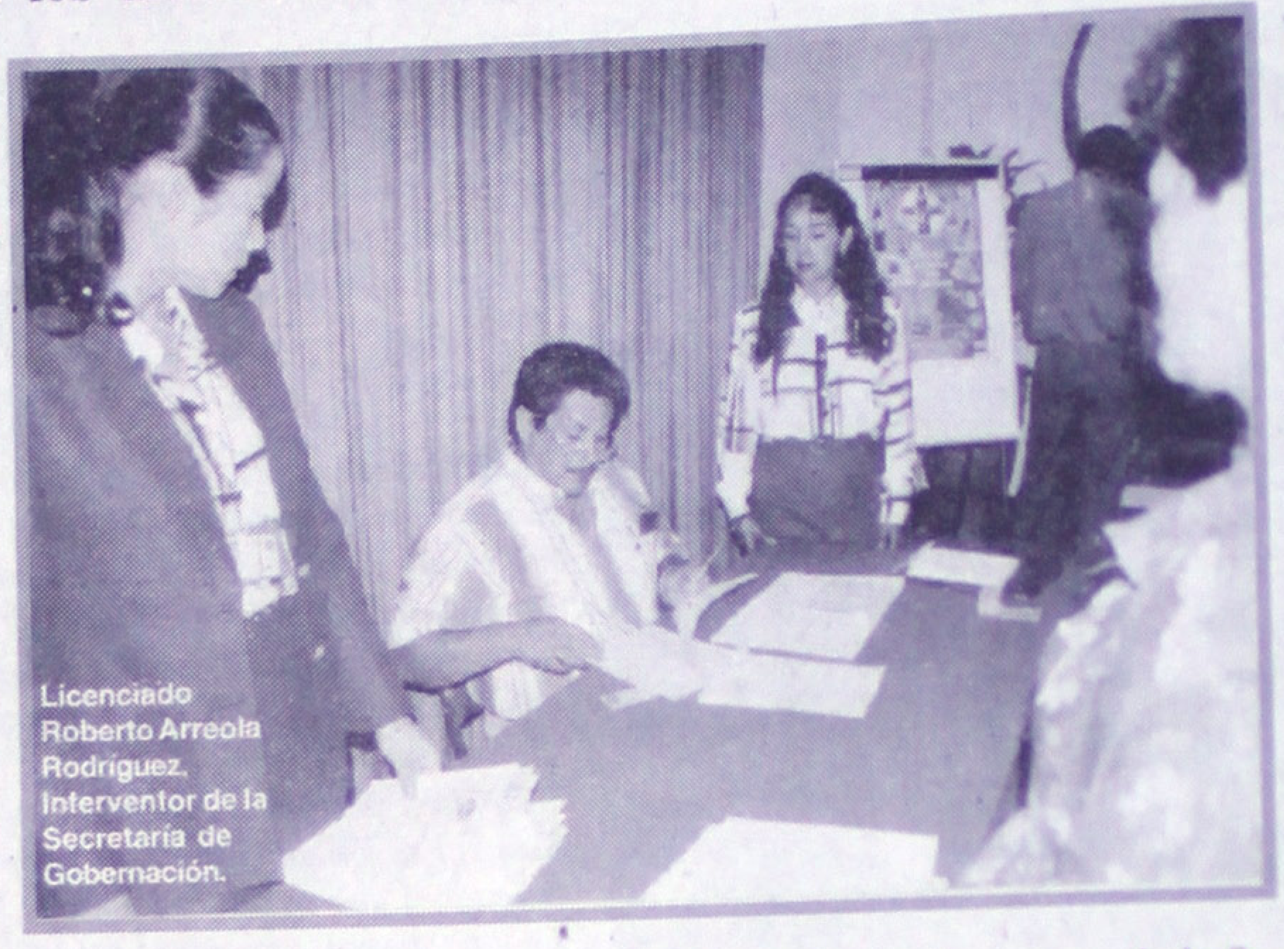

Licenciado Roberto Arreola Rodríguez, Interventor de la Secretaría de Gobernación.

Feliz con su equipo Multimedia.

Por Karina López
MERIDIANO

Treinta consumidores de los productos Coca-Cola, nayaritas y de Puerto Vallarta, ayer recibieron una computadora multimedia marca Compaq, cada uno, al tener la suerte de destapar refrescos y encontrar en las corcholatas y taparoscas la leyenda "Ganaste una computadora", misma que presentaron en el departamento de Ventas de la Embotelladora y Distribuidoras Coca-Cola.

La entrega de premios que corresponden a la promoción "Conexión Coca-Cola", se realizó ayer por la mañana en la sala de conferencias de Embotelladora del Nayar.

15 premios fueron para tepicenses y los otros quince para consumidores de Puerto Vallarta, Tecuala, Santiago, Ixtlán, Acaponeta y Mezcales.

Las computadoras fueron entregadas ante el Interventor de la Secretaría de Gobernación, Licenciado Roberto Arreola Rodríguez, quien dio fe y legalidad al evento. Permiso de Gobernación S-1255-99, modificado mediante oficio No. S/M/0598/2000. Estuvieron encabezando el acto de premiación el Lic. Javier de la Mora Zayas, gerente de Fábrica de Embotelladora del Nayar; Everardo Salazar, gerente Administrativo; Ismael Puentes, Gerente de Ventas Distribuidoras Coca Cola; Jaime Guzmán Romero, Jefe de Ventas Tepic y Noé Camargo, gerente de Relaciones Industriales.

No.	NOMBRE GANADOR
1	[illegible]
2	[illegible]
3	[illegible]
4	[illegible]
5	[illegible]
6	[illegible]
7	[illegible]
8	[illegible]
9	[illegible]
10	[illegible]
11	[illegible]
12	[illegible]
13	[illegible]
14	[illegible]
15	[illegible]
16	[illegible]
17	[illegible]
18	[illegible]
19	[illegible]
20	[illegible]
21	[illegible]
22	[illegible]
23	[illegible]
24	[illegible]
25	[illegible]
26	[illegible]
27	[illegible]
28	[illegible]
29	[illegible]
30	[illegible]

El gerente de Fábrica de Embotelladora del Nayar con uno de los afortunados.

Jaime Guzmán Romero, Jefe de Ventas entregando un premio.

Everardo Salazar, Gerente Administrativo; Javier de la Mora Zayas, Gerente de Fábrica; Jaime Guzmán Romero, Jefe de Ventas y Noé Camargo, Gerente de Relaciones Industriales de Embotelladora del Nayar, al entregar su premio a Yéssica Rivera Mendoza, de Puerto Vallarta.

Ismael Puentes, Gerente de Ventas Distribuidoras Coca Cola, con una feliz ganadora de "Conexión Coca-Cola".

Fotos de Karina López/MERIDIANO.

Los treinta ganadores de la promoción "Conexión Coca-Cola" que ayer recibieron su computadora en acto de entrega de premios en Embotelladora del Nayar.

Meridiano
TIEMPO DEPORTES extra
Jueves 4 de Mayo del 2000

FALTAN 136 DIAS
Sydney 2000

Punto de vista
PARTIDO ARREGLADO ?

L CALIFICAR A LA LIGUILLA

PUMAS AMENAZA

blema alguno, los Pumas se calificaron a la Liguilla, er a unos desanimados Toros de Neza por marcador ante una pobre entrada en el Estadio México 68.
te resultado los universitarios se afianzaron en el lo lugar del Grupo Uno con 25 unidades y están os directamente a la fiesta grande. Los de Neza, parte, siguen como tercer lugar del mismo sector unidades y esperan la finalización del torneo.
ciones arrancaron a tambor batiente para el equipo, pues presionaron desde la salida a un cuadro desmotivado y sin un orden táctico.
Lozano abrió el marcador al minuto 10 por el universitario. En un tiro de esquina por izquierda se adelantó a la marca y con un gran salto ó de cabeza a primer poste, venciendo al arquero t.
erancia nezatlense continuó siendo aprovechada locales, Luis Ignacio González saltó al terreno de en una noche inspirada y tras insistir por las , amplió la ventaja para los pupilos de Hugo z.
zo" González fusiló a Dautt al minuto 25, al robar n en tres cuartos de cancha por sector izquierdo, r hasta la entrada del área grande y disparar de nte la inútil estirada del guardameta visitante.
os Neza mejoraron su accionar al final de la parte, Collazo y Arangio insistieron al frente, s el "Nuno" Molina le daba pausa al medio campo.
segunda mitad los Pumas afianzaron su dominio ques precisos y de primera intención metieron a les en su propio campo. La presión no tardó en ar y al minuto 63, Fernando Ochoaizpur colocó el ol en el marcador.
cobro de córner de los nezatlenses, Pumas armó z contragolpe, encabezado por la figura de la uis Ignacio González. El felino condujo por banerda hasta las inmediaciones del área, donde na diagonal perfecta que cerró Ochoaizpur de zquierda, al seguir la jugada desde su propio
hos argumentos Neza buscó descontar, al 77' Vara metió en problemas al arquero Bernal al fogonazo de fuera del área, que el arquero logró
s se acercaron en el marcador al minuto 85 por del brasileño Washington Dos Santos, quien n el área un balón de Molina, controló y anticipó da de Bernal con disparo de derecha.

ATLAS EN LA GLORIA DE LA LIBERTADORES

Los Rojinegros del Atlas doblegaron 2-0 al Junior de Barranquilla en el partido de ida de los octavos de final de la Copa Libertadores, disputado en el Estadio Jalisco, dando un gran paso en su lucha por avanzar a la siguiente ronda.
La primera mitad fue toda del Atlas, buscando perforar lo antes posible la cabaña del portero Agustín Julio y con el Junior a la caza de un contragolpe.
Los jóvenes atlistas iniciaron con titubeos, que les costaron algunos llegadas del cuadro visitante; sin embargo, conforme fue avanzando el desafío se asentaron en el terreno de juego y arrinconaron a los colombianos en su propio terreno.
Lamentablemente, a pesar del dominio, se presentó el eterno problema: la conclusión de las oportunidades.
Briseño, Casseres, Castillo y Santillana no fueron capaces de resolver jugadas que parecía darían la ventaja a los Zorros.
La primera anotación del partido tuvo que llegar por la vía de la pena máxima al minuto 75.
El encargado del cobro fue Juan Pablo Rodríguez y de inmediato el comentario generalizado fue el recuerdo de su falla en la semifinal del Preolímpico contra Honduras.
Sin embargo, el "Chato" ejecutó el castigo magistralmente con un tiro violento al lado derecho, engañando al arquero Julio.
Sólo dos minutos más tarde, el mismo Juan Pablo aumentó la ventaja con una soberbia anotación.
Tras una falta por el carril de la derecha, el mediocampista rojinegro metió un bombazo de pierna derecha que pasó a la barrera y al guardameta para el 2-0.

Universiada 2000

Por Miguel Curiel Aguilar
Enviado Especial

La Actividad de los nayaritas en la Universiada 2000

O MEJOR
Kwan Do: Ha finalizado su participación, y la única medalla que esta momento tiene Nayarit en esta Universiada 2000, fue lograda por el representante del Instituto Tecnológico de Tepic esta disciplina de las artes marciales: Carlos Castillo Anaya.

HOY Fútbol Varonil: La Escuela Normal Superior de Nayarit se enfrenta al filo del mediodía al Instituto de Estudios Superiores de Yucatán en el estadio "Marte R. Gómez" de Cd. Victoria, Choque definitivo para conseguir el pase a la siguiente ronda; en caso de empate la calificación se podría determinar por la diferencia en goles.
HOY Béisbol Varonil: La Escuadra de la Universidad Autónoma de Nayarit mide fuerzas ante los "dorados" de la Universidad Autónoma de Chihuahua a las 12 horas en el parque "México" de Cd. Victoria. Los Nayaritas tienen como único camino: GANAR, para conseguir la calificación para cuartos de final.

HOY, LA ESPERANZA Volibol Femenil: Este jueves empieza la participación del Instituto Tecnológico de Tepic en la rama de volibol femenil, y jugarán en un moderno gimnasio que se localiza en las instalaciones de la Universidad Autónoma de Tamaulipas. El rol de juegos que tiene el Tec. De Tepic es el siguiente en la primera ronda: Jueves 4 de mayo; 16:30 horas, gimnasio de la UAT: Instituto Tecnológico de Tepic vs U. "Bénito Juárez" Edo. De México. Viernes 5 de mayo: 16:30 horas, gimnasio de la UAT: Instituto Tecnológico de Tepic vs Tecnológico de Mérida, Yucatán. Sábado 6 de mayo: 19:00 horas, gimnasio de la UAT: Instituto Tecnológico de Tepic vs la Universidad Aut. De Tamaulipas.

Cuadro de Puntuación General de la Olimpiada Infantil y Juvenil 2000 celebrada en el Estado de Sonora

Lugar	Entidad	Ajedrez	Baloncesto	Beisbol	Boliche	Clavados	Gim.Art.	Handball	Judo	Karate	Lev.Pesas	Natación	Pat.S/R	Racquetbol	Softbol	TiroC/Arco	Triatlón	Total
1	Jalisco	90	75	80	67	72	85	70	100	85	100	95	82	85	80	90	100	1,356
2	Sonora	85	95	85	80	59	95	80	80	95	95	77	77	70	95	100	67	1,335
3	Nuevo León	13	85	67	85	77	100	100	90	90	90	85	95	72	85	77	90	1,301
4	Distrito Federal	64	82	75	77	95	80	77	85	82	49	82	100	64	67	82	54	1,215
5	Chihuahua	95	100	72	70		51	90	82	49	80	51	59	100	77	57	80	1,113
6	Yucatán	100	57	82	62	80	46	51	59	46	85	46	80	67	75	95	75	1,106
7	Baja California	41	90	100	75		90	46	72	100	44	80	62	80	100	64	33	1,077
8	Edo. México	72	80	44	95	90	54	67	67	72		100	64	82		59	95	1,041
9	Guanajuato	77	77	33	72	85	75	100	18	57	67	90	64	51	59			925
10	Coahuila	28	64	72	51		72	72	75	67	77	75	62	59		70		844
11	Veracruz	70	41	90			59	64	51	44	72	49	67		51	62	64	784
12	Aguascalientes	44	46	57	57	70	64	82	46	33		54	72	44	80	18		767
13	Sinaloa	54	36	95	82		82	41	80	75			90	67	28			730
14	San Luis Potosí	75	70	28				33	33	67	36	85	95	82	64			698
15	Michoacán	28	67	23	46	67		57	75	54	64	44		54	85			682
16	Querétaro	46	26	21	64		70	39	44	28	59	70	41		72	41		621
17	Puebla	54	62	41	54		57	49	77		57		75	70	21			617
18	Chiapas	21	72	28			64	26	57	41	39	90	54	46	57			595
19	Tamaulipas	67	23	41		64		77	23	62	33	70	62	39				561
20	Hidalgo	59	31	15	51		31	95	15		44	39	59	44	77			560
21	I.P.N.	31	41	90			59	54	70	49		75					85	554
22	Tabasco	80	15	62			77	49	62	62		72	51			23		553
23	Zacatecas	8	62	54			54	36	54	70		36	75	49	39			537
24	U.N.A.M.	5	39	2	100	82	57	33	64		51			75				508
25	Morelos	82	33	5	59		44	64	62	49			82					480
26	I.M.S.S.	39	13	8		100	62	75	70			90						457
27	B.C.S.	36	23	67		75	36	31	26			77	49	33				453
28	Quintana Roo	15	57	51	44		41	11	82			44	49					394
29	Oaxaca	33	49	59				41	36		59		57	44				378
30	Guerrero	11	44	13				28	39		28	57	70	51				341
31	Colima	51	18		67	85	13		33		44	18						329
32	Durango	62	33				41	41	46		46	49						316
33	Mex-Ame	18		62	49		59	31				72						291
34	Tlaxcala	57	28	46			28	21			54							234
35	Campeche	26	18	77					67									188
36	*Nayarit*	*54*									*51*						*26*	*131*

¡Cayó la UAN ante Baja California

Por Miguel Curiel Aguilar
MERIDIANO/Enviado Especial

Ciudad Victoria, Tamaulipas.- Ayer en el parque "México" de la colonia del mismo nombre en la capital del estado de Tamaulipas, se jugó la segunda jornada del rol eliminatorio de la primera ronda en el béisbol varonil de la Universiada 2000, y la Universidad Autónoma de Nayarit se enfrentó a la poderosa novena del Instituto Tecnológico de Tijuana, Baja California, que un día antes había perdido ante la dura escuadra de la Universidad Autónoma de Chihuahua por pizarra de 16 carreras a 3; mientras los nayaritas se impusieron con facilidad al Instituto Tecnológico de San Luis Potosí por score de 7 carreras a 2.

El resultado del choque entre nayaritas y Bajacalifornianos fue favorable a los peninsulares por 12 carreras a 2. Por los "coras" perdió el juego el lanzador estrella de la UAN, Alejandro Campoy Flores, que tiró 6 entradas, aceptó 13 imparables, 2 toletazos de vuelta entera y regaló 2 bases por bola.

La calidad de pelota que se juega en Baja California quedó de manifiesto en este encuentro, puesto que sus peloteros tienen la formación en escuadras profesionales; los nayaritas hicieron su esfuerzo y por ganas no quedó.

La gente de Ariel Lugo y Alejandro Campoy tienen ahora que definir la calificación buscando el primer lugar del grupo, solo que tienen que pasar sobre los "tractores" de la Universidad Autónoma de Chihuahua, que llevan de 2-2, porque ayer mismo vencieron al débil del grupo, San Luis Potosí por pizarra de 4 carreras a cero.

El unico camino que tiene la UAN para calificar es doblegar a Chihuahua, por lo que el manager Campoy y el Coach Lugo anoche platicaron largo y tendido con los peloteros para m[...] los y corregir las acciones del encuentro [...] Tec. De Tijuana; eso sí, los jóvenes nay[...] van a salir este día con todo al diamant[...] parque "México". Este encuentro será el [...] hoy miércoles a partir de las 12 horas (T[...] del centro) en el Parque "México", que e[...] la periferia de Ciudad Victoria.

DECIDE LA FEMEXFUT

Arbitros GORDOS FUERA de liguilla

México.- El presidente de la Comisión de Arbitraje, Edgardo Codesal, informó que el próximo lunes se sostendrá una reunión para designar a los silbantes que actuarán en las finales del balompié nacional.

Codesal adelantó que León Padró Borja no está contemplado para participar en la fiesta grande del futbol, debido a su exceso de peso. Como se recordará, el árbitro en cuestión ha sido en reiteradas ocasiones a sido exhortado a bajar de peso, pero no ha podido, por ello no será tomado en cuenta.

El dirigente hizo hincapié en que debido a las enormes exigencias de la Liguilla, los silbantes tienen que estar en óptimas condiciones para desarrollar una buena labor.

En los más recientes torneos se ha tenido la precaución de hacer una reunión previa, para determinar los puntos finos a seguir en los complicados duelos de una fase final, y afortunadamente han dado resultado. Es por ello que nuevamente se juntarán para que el arbitraje lleve a feliz término el Torneo de Verano 2000.

Acotó que se tiene que progresar a la par del desarrollo del balompié y que ya se están haciendo las gestiones ante FIFA, para que de diversas maneras el arbitraje cada vez sea mejor y se haga mucho más profesional.

PROGRAMACION DE *MINI INFANTIL MENOR*
(DIENTES DE LECHE)
PARTIDO PENDIENTE

EQUIPOS			CANCHA	HORA	DIA
COLON	V.S.	JERSYNAY	COLON	16:00	4-May

PROGRAMACION DE *INFANTIL «NIÑOS HEROES»*
SEMIFINAL DE LIGA
PARTIDOS DE «IDA»

EQUIPOS			CANCHA	HORA	DIA
REYNAYAR	V.S.	MORELOS 5	MORELOS 1	09:00	SAB
2 DE AGOSTO	V.S.	BATEMETA	MORELOS	10:30	SAB

PROGRAMACION DE *INFANTIL MENOR*
(PONY)
FINAL DE COPA

EQUIPOS			CANCHA	HORA	DIA
JERSYNAY	V.S.	C. COLON ROJO	ESTADIO N.A.O.	11:00	DOM

LIGUILLA
PARTIDOS DE VUELTA

EQUIPOS			CANCHA	HORA	DIA
REYNAYAR 3	V.S. 1	JUAN ESCUTIA TIPO	ESTADIO N.A.O.	11:00	DOM

PROGRAMACION DE *INFANTIL MAYOR*
LIGUILLA «VUELTA»

EQUIPOS			CANCHA	HORA	DIA
TEPIC IMSS VERDE 1	V.S. 0	SAN LUIS LOZADA	MOLINO 1	16:00 A.B.V.	
PARTIDO DE IDA COPA					
MORELOS	V.S.	MAZATLAN	MORELOS	17:30 A.B.V.	

PROGRAMACION DE *SEGUNDA FUERZA*
LIGUILLA «VUELTA»

EQUIPOS			CANCHA	HORA	DIA
AMADO NERVO 2	V.S. 2	MORELOS INDEP.	BELLAVISTA	17:00	SAB
MOCTEZUMA 1	V.S. 2	FRESNOS	MORELOS	15:00	SAB
COCACOLA 2	V.S. 1	JERSYNAY	BELLAVISTA	15:00	SAB
PANTANAL 2	V.S. 1	LECHERAS	MORELOS	17:00	SAB

PROGRAMACION DE *JUVENIL «B»*
LIGUILLA (IDA)

EQUIPOS			CANCHA	HORA	DIA
JERSYNAY BCO.	V.S.	SAMAO	VIV. CAMICHIN	14:00	SAB
JERSYNAY NAR.	V.S.	ACADEMICOS	C.C.C. 8	09:00	SAB
MARSITA COLON	V.S.	GANADOR PART. PEND.	PREPA COLON	13:00	DOM
RAYMER	V.S.	SEC. FED. 18	SEC. G. ELIAS	12:00	SAB
PARTIDO PENDIENTE DE LIGUILLA					
TEPIC IMSS 1	V.S. 1	SAN CAYETANO	SEC. G. ELIAS	18:00	VIER

Tae Kwon Do nayarita POR 20 MEDALLAS OLÍMPICAS

uro Jáuregui
IANO

esidente de la Asociación de Tae Kwon l Estado de Nayarit, Emiliano Martínez n dio a conocer que el seleccionado ico que participará en la Olimpiada In- y Juvenil se encuentra al cien por cien que respecta al estado de ánimo y com- vo, puesto que han entrenado duramen- rque la competencia en Guadalajara, o no será fácil.

El selectivo cora de taekwondoines se ha mostrado muy fuerte, pues el trabajo del maestro Fernando Ayón Cortés es intenso en su Doyan, así como el del profesor Javier Gallardo, el profesor Antonio, Miguel Hernández, Carlos Hernández, actividades que ha estado supervisando presidente taekwondoin en Nayarit.

Uno de los ejemplos que mencionó Martínez Olimón fue el de Carlos Castillo Anaya, quien obtuvo una medalla de plata en la Universiada Nacional, siendo eso satisfactorio para el Tae Kwon do de la entidad cora, y él –Castillo Anaya- pertenece al Doyan de los Fresnoś, y en las diferentes escuelas el entrenamiento es intenso y constante, demostrando que en combate se muestra fuerza, y en las olimpiadas se realizará algo similar o mejor a eso.

Además, Emiliano Martínez señaló que serán 20 taekwondoines los que asistirán a competir a la ciudad de Guadalajara, ellos entre femenil y varonil.

La delegación de los artemarcialistas del sistema ya citado, partirán el día 16 o 17 del mes en curso, teniéndose el regreso de los mismos el día 20 con una cantidad de 20 preseas, y se espera que sea un año pletórico para el Tae Kwon Do de Nayarit, claro que se deberá al entrenamiento y constancia de los jóvenes.

Algunos de los integrantes que asistieron el año anterior a la competencia olímpica formarán parte de la que en esta ocasión viajará a competir, pero el número exacto de cuántos son los que repiten.

Los jóvenes que participarán en la olimpiada en Tae Kwon Do, han participado en competencias de carácter nacional, regional, estatal, y siempre se han mantenido en constante participación para el fogueo, incluso en la celebración de un torneo estatal en la capital nayarita, donde se observó que la técnica de los taekwondoines mejoró bastante. Además, los entrenadores se mantienen en constante capacitación.

En lo que respecta al crecimiento de las delegaciones que compiten en el ámbito nacional, y que han demostrado no sólo ser cantidad, sino que mantienen una calidad competitiva, la asociación de Nayarit en la especialidad se siente satisfecha y orgullosa, porque hace algunos años atrás el nivel de la entidad era menor a la de ahora, y existen selecciones fuertes como las de Jalisco, México, entre otras, pero el estado cora ha elevado su nivel.

Emiliano Martínez Olimón, respecto a las medallas olímpicas y de universiadas expresó que "un segundo lugar en la Universiada es bueno, porque no se pudo traer la de oro pero se ganó la de plata, aunque para olimpiada, no digo cuántas de oro vamos a traer, aunque sí se traerán 20 medallas".

Para la concentración en Guadalajara, Martínez Olimón apuntó que posiblemente lo hagan en un hotel, aunque en otras ocasiones los habían recibido en los campos militares, como en Toluca, pero en Monterrey y Mérida fue en hotel, pero se espera que el hotel que sea sede cuente con las instalaciones adecuadas para entrenar previo a la competencia.

Por último, Emiliano agradeció el apoyo que se les está brindado por parte de las autoridades deportivas para asistir a los juegos olímpicos.

CONDEBA-Nayarit viaja a México por el Congreso Regional de Educación Física

Jáuregui
IA O

ofesor y L.E.F. Miguel Angel Barrón Orta, el director general de Educación Física de caría de Educación y Cultura (SEC), que a el profesor Alfredo Reyes Cervantes y aciones del mismo, Barrón Orta y el pro- rio asistirán hoy al CONDEBA en México, pósito de traer un Congreso Regional de n Física y Recreación, para realizarlo los 3 y 4 del mes

tá en la dispo- e exista en los n lo que se pre- maestros que l estado para an los diferen- , pero que tam- n las expecta- urso que que- rque como es ara que parti- estados de to, Jalisco, Nayarit", ex- dirigente de física de la

cipio, lo que día era que ra el anfitrión eso Nacional, congreso se en el Estado del 19 al 26 ello acompa- s eventos na- l concurso del istinguido, de Modelo, así s Juegos De- acionales de s, de tal ma- do se lo lleva Nayarit so- queda el rea- ongreso Re-

rte, en lo que la sede, en tancia se to- la capital rque cuenta stalaciones para realizarlo, y se pretende que se efectúa los días 1, 2, 3 y 4 de Junio, y se contempla que la suma de los profesores de educación física es de 800, pero ello en los diferentes sistemas de SEC y SEPEN.

Pero, se cuenta directamente con la participación de SEPEN y SEC que suman un promedio de 500 maestros, y se calcula que al congreso se inscriban un 80 o 90 por ciento, de tal manera que se espera que de la región se inscriban alrededor de 600 profesores de educación física.

El objetivo primordial del Congreso Regional, es el sentar las bases de la educación física y el deporte para los próximos años en el Estado de Nayarit, el hecho de que sea regional será para compartir experiencias con los compañeros de los estados de la región a la que pertenece la entidad cora, para así enriquecer los programas de trabajo en Nayarit.

Otro de los objetivos, es la actualización en conocimientos del profesor de educación física, y después de dos congresos regionales en los cuales se tuvo éxito, pero lo que más se anhela es la realización del Congreso Nacional, en el cual se espera que se tome en consideración a Nayarit para la elección de la próxima sede.

El congreso, será abierto para todas las personas interesadas en tomarlo, pero, fundamentalmente la convocatoria se realiza para el personal que está en el área, como lo es el profesor de educación física, pero definitivamente abierto a la ciudadanía interesada en participar.

Por último Barrón Orta indicó que "se espera que esto sea una realidad, que no quede solamente en proyecto, que no se obstaculice, y quiero anticipar que contamos con el respaldo de la Secretaría de Educación y Cultura, así como también de los SEPEN y el instituto del deporte de la entidad.

Cuadro General de Medallas de la Olimpiada Infantil y Juvenil 2000 celebrada en Sonora

Lugar	Entidad	Oro	Plata	Bronce	Total
1	Nuevo León	70	64	73	207
2	Jalisco	62	56	83	201
3	Sonora	58	47	59	164
4	Distrito Federal	45	50	31	126
5	Edo. de México	42	39	40	121
6	Yucatán	34	33	24	91
7	Baja California	33	38	25	96
8	Chihuahua	27	15	42	84
9	I.M.S.S.	19	12	30	61
10	I.P.N.	17	19	18	54
11	Coahuila	17	18	13	48
12	San Luis Potosí	15	27	23	65
13	Tamaulipas	14	8	8	30
14	Sinaloa	12	17	12	41
15	Hidalgo	12	5	9	26
16	Guanajuato	9	7	7	23
17	Veracruz	8	10	9	27
18	Tabasco	8	7	9	24
19	U.N.A.M.	8	6	19	33
20	Quintana Roo	6	2	2	10
21	Chiapas	5	14	9	28
22	Michoacán	5	5	15	25
23	Querétaro	4	7	4	15
24	Zacatecas	4	3		7
25	Campeche	3	9	8	20
26	Colima	3	3		6
27	Morelos	3	2	4	9
28	Aguascalientes	1	9	6	16
29	Guerrero	1	1	5	7
30	Oaxaca	1	1	2	4
31	Puebla		5	6	11
32	Mex-Ame		5	1	6
33	Baja California Sur		1	2	3
34	Nayarit		1		1
35	Tlaxcala			1	1
	TOTAL	546	546	599	1,691

YAMAHA
Motocicletas, Refacciones y Servicio
Felicita a los Motociclistas Nayaritas en su día
1° de Mayo
Día Nacional del Motociclista
Siempre usa casco
Motos Guerrero de Nayarit S.A. de C.V.
P. Sánchez N° 100 Nte. Esq. Zapata Tepic, Nayarit.
Tels/Fax (32) 12-18-47, 16-10-87, 12-69-66

OBLIGAN A CRUZ AZUL CAMBIAR DE HORARIO

Un nuevo problema enfrenta la Máquina del Cruz Azul, ya que no podrá jugar ante el Monterrey el próximo domingo a las 16:00 horas, pues ese horario le pertenece a la Plaza México y la Delegación Benito Juárez, donde se encuentra el Estadio Olímpico de la Ciudad de los Deportes, ya ha aclarado sobre ese punto quien tiene la prioridad. Apenas en la Final del Torneo de Invierno 99, la demarcación política hizo modificar el horario del juego de vuelta entre los celestes y el Pachuca, teniéndose que disputar a las 21:00 horas del domingo 19 de diciembre cuando se había programado a las 17:00 horas.

El estratega de Cruz Azul, José Luis Trejo, mencionó tras el entrenamiento de hoy que esperan tener la respuesta esta misma tarde para poder programar la actividad del resto de la semana.

"Es una problemática que se dio, creo que se debe de cambiar porque nosotros no tenemos la autorización para jugar a esa hora, propuso jugar el día anterior en el horario en que jugamos pero espero la respuesta de la modificación porque lógicamente tenemos que planificar, estamos pendientes y ojalá se resuelva, el partido debe de ser en el Azul, solamente se puede cambiar el horario", agregó el técnico.

JUGADORES DE NEZA AL LEON

La directiva del León, encabezada por su presidente Roberto Zermeño, ya estableció pláticas con el dueño de Toros Neza, Juan Antonio Hernández, para contratar elementos del cuadro Burel.

Algunos de los Nezatlenses, quienes descendieron a la Primera "A" desde la fecha 15 del presente Torneo de Verano, interesan al conjunto del Bajío para reforzarse la próxima temporada. Las negociaciones van viento en popa y es muy probable que se llegue a un acuerdo en la incorporación al cuadro esmeralda de uno o varios jugadores de Toros. En la próxima reunión de dirigentes de la Rama de la Primera División, que se llevará a cabo en León, Guanajuato, se podrían concertar, al menos de palabra, las transacciones que se concretarían en el Draft de Acapulco. Zermeño pretende armar un cuadro competitivo que se aleje del fantasma del descenso, tan es así que el dirigente estableció que tiene como propósito retener al actual goleador del balompié nacional, Everaldo Bejines, y complementarlo con los mencionados refuerzos.

Por otra parte, informó que aunque el Güero Saldívar ha realizado un buen trabajo, pretende incorporar al brasileño "Tita" para que dirija a los Panzas Verdes.

REAL MADRID SE VENG[ó] DEL BAYER MUNICH

Madrid España, mayo3. Real Madrid se vengó ayer de dos derrotas ante el Bayern Munich en la fase de grupos de la Liga de Campeones de fútbol de Europa, al derrotar por 2-0 a los alemanes en el partido de ida de su semifinal que se disputó en el Estadio Santiago Bernabeu.

Un gol del francés Nicolas Anelka a los cuatro minutos de juego y un autogol de Jens Jeremies a los 33 minutos dieron la victoria al Real, así como la ventaja en la batalla para llegar a la final de la Copa de Europa, ante el Valencia o el Barcelona, el 24 de mayo en París.

Anelka anotó con un disparo de ángulo a la parte alta de la red después que Raúl encontró al francés con un centro desde la profundidad del medio campo.

Problemas defensivos dieron al Real su segun[...] tación.

Michel Salgado pa[...] rios jugadores del [...] antes que Jens Je[...] bajo presión, envia[...] lota a su propia re[...]

El Bayern había de[...] por 4-2 y 4-1 al Mad[...] segunda fase de gr[...] la competencia y [...] había eliminado d[...] al Real de la Copa [...] en la etapa de sem[...] en 1976 y 1987.

LAPUENTE, EN DUDA PARA SEGUIR: LEBRIJA

Rafael Lebrija, puso en duda hoy la permanencia Manuel Lapuente al frente de la selección mexicana de futbol. "Exigimos un informe detallado de lo que aconteció en Hershey, Pensylvania, y con base a ello vamos a definir la continuidad de Manuel Lapuente", expresó. Lebrija no olvida los tropiezos en la Copa Hong Kong y la Copa USA, y mucho menos el fracaso del equipo sub-23 en el preolímpico de Hershey. En reunión de cinco horas y media, llevada a cabo en un hotel de esta ciudad, estuvieron presentes Enrique Borja, presidente de la FMF; Alberto de la Torre, Rafael Lebrija y Víctor Garcés,

y Hugo Enrique Kiese, encargado de selecciones nacionales. Enrique Borja detalló sobre los temas de la reunión: "Estuvimos aquí para estudiar el asunto del calendario de fechas para la eliminatoria mundialista. "Enviaremos otra propuesta a la Confederación de Futbol (CF) para que reconsidere los ajustes anunciados y se juegue hasta fines de año, como estaba programado. Hace unos días, la CF anunció que la eliminatoria iniciaría en julio, y no en octubre. "Pase lo que pase, nosotros ya nos estamos preparando con la idea de que no habrá cambios y tendremos que jugar en las fechas que nos lo indiquen", señaló. "¿Acaso no se tocó el tema de Manuel Lapuente y su permanencia como director de selecciones nacionales?" La pregunta no sorprende a Borja y la respuesta es, de alguna forma, la esperada de su parte.

POCOS CASTIGADOS EN PRIMERA DIVISION

El defensa de Tuzos de Pachuca, Manuel Vidrio, recibió un severo castigo por parte de la Comisión Disciplinaria de la Federación Mexicana de Fútbol (FMF) y no jugará el último partido del Torneo de Verano ni el primero del Torneo de Invierno 2000, por el juego brusco grave que realizó contra el Atlante, en el partido jugado el sábado pasado.

Manuel Vidrio, que fue expulsado por el árbitro José Abramo Lira a los 75 minutos del encuentro que perdió su equipo por 2-1 contra Atlante, fue quien recibió el castigo más fuerte de los sancionados en la jornada 16.

Además Pachuca sufrirá también la ausencia del defensa Pablo Hernández Roeti y del delantero Gerardo Mascareño, ambos suspendidos por un juego: el primero por recibir su quinta amonestación y el segundo por expulsión en el citado cotejo.

Junto con los tres de Tuzos fueron castigados [...] Lara (América), Jorge Almirón (Morelia), [...] (Morelia), Gandhi Vega (UAG) e Israel López (U[...]) todos con un encuentro por diferentes motivos. La [...] de la Primera División mexicana dejó un saldo [...] suspendidos y 40 amonestados.

ECAXA CON TODO NTE EL AMERICA

D.F. mayo 3. El Direc- cnico del Necaxa, Raúl consideró este miérco- es una tontería hablar posible arreglo durante do entre los Rayos y las del América del próxi- ado, encuentro que a clasificación de am- uadras a la fase final neo de Verano 2000. nador rojiblanco seña- ló que la gente ya tiene un criterio y no caerá fácilmente en versiones periodísticas que intentan especular sobre esa posibilidad.

"Siempre hay que hablar algo alrededor de los partidos, pero es una tontería hablar de un arreglo; los encuentros contra América han sido a morir, en el torneo pasado les ganamos 1-0 al final y ellos necesitaban ganar; lo que se dice es sólo por tratar de decir algo, pero los encuentros han sido clásicos internos en donde nos jugamos muchas cosas", aseveró.

El entrenador del Necaxa añadió que sí es cuestión de orgullo enfrentar a un América que ha hecho lo posible por jugar el torneo regular y la Copa Libertadores con lo mejor de su plantel.

ANTOS -CHIVAS POR EL UBLIDERATO GENERAL

Coah. Mayo 2. San- era cerrar la tempo- gular del Campeo- Verano-2000 con afo el próximo do- cuando reciba al ajara en el Estadio contra el que se l segundo lugar de general.

nsa Pedro Muñoz, n el entrenamiento , estar satisfecho ol anotado al León, ue abrió el camino mpate a dos goles Camp en la jorna- da.

argo, admitió que al igual que todos sus compañeros están conscientes de que tendrán que apretar el paso si quieren llegar a la Liguilla por el título del fútbol mexicano.

Comentó que el objetivo inmediato es brindar un buen partido este domingo en el Corona y conservar el segundo sitio de la tabla general para, en los juegos de Liguilla, poder elegir lo que mejor convenga al equipo.

Dijo encontrarse casi al 90 por ciento de su juego, debido a que tiene apenas dos jornadas que regresaron a la actividad en el primer equipo, y que dará lo máximo en la cancha como lo han hecho sus compañeros.

La clasificación a la Liguilla y los últimos resultados obtenidos han propiciado que prevalezca un buen ambiente en los entrenamientos, y el técnico Fernando Quirarte advirtió que Chivas vendrá con el deseo de mejorar para las finales.

Puntualizó que cada partido es diferente, y para ello se trabaja en forma constante, para encontrar siempre la estrategia que le dé los mejores resultados a su escuadra.

FRACASADOS LOS DE LA SUB-23: PEDRO PINEDA

Vamos a ser realistas, cuando se trabaja bien y a conciencia, limpiamente -enfatizó-, tarde o temprano vas a recoger cosas buenas, sin embargo cuando se trabaja injusta y suciamente, en cualquier ámbito de la vida, se van a dar mal las cosas".

Estas palabras fueron pronunciadas por Pedro Pineda, delantero del Cruz Azul, quien dijo que si Carlos Hermosillo habló de algunos manejos en la Selección Nacional, "por algo será".

"Lo único que puedo decir es que en el representativo mexicano hay muchas cosas raras, como siempre lo he dicho, pero uno como jugador lo único que tiene que hacer es trabajar fuerte, seguir manteniéndome para que me puedan dar la oportunidad", expuso.

Pineda consideró que no deben haber pretextos por la eliminación de la Selección Preolímpica Sub-23 hacia los Juegos Olímpicos de Sydney.

"México tenía que haber calificado, porque los jugadores que asistieron tienen un roce nacional e internacional, entonces, creo yo que fue un fracaso total", expresó Pineda, quien admitió que no sabe a ciencia cierta qué pasó, porque es muy difícil opinar a lo lejos.

También lamentó que actualmente se pierdan jugadores en el sector amateur, que inclusive tienen el hambre de sobresalir.

"En Neza, de donde soy yo, hay muchos chamacos con mucha calidad, pero hacen falta buscadores", explicó el jugador, quien aclaró no quiere hablar más del tema Selección Nacional.

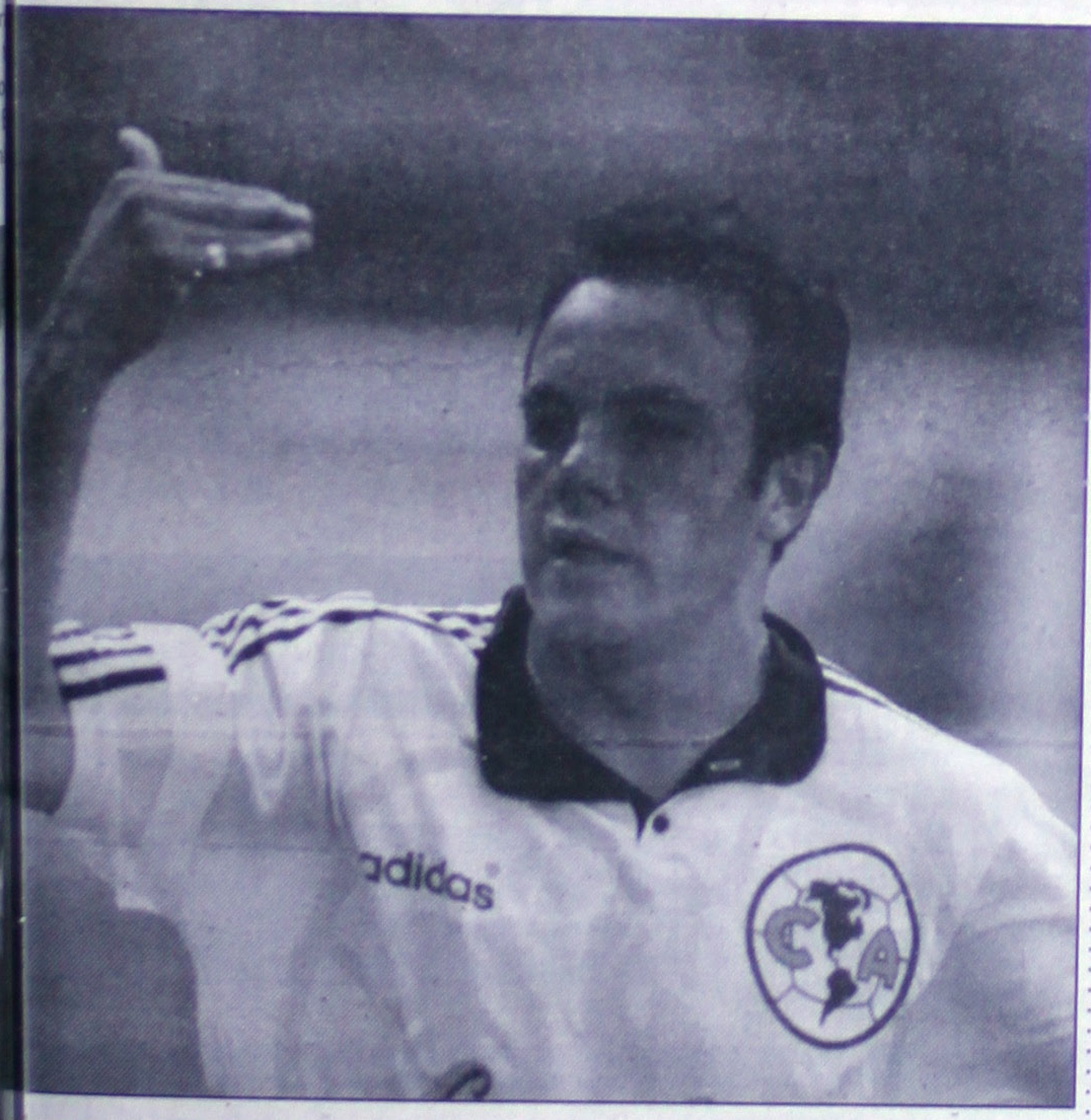

ENAZAN DE MUERTE CUAUHTEMOC BLANCO

ctor determinante, el martes en la no- dos Américas. Su uhtémoc Blanco. Su estabilizar las accio- o; "iHay que matar- n los colombianos. basó a los visitan- de Cali cayó por 2- de México, y per- cto en la Copa Pero el juego terminó caliente. Tanto, que los morenos jugadores, en su mayoría, se volcaron en contra de quien les desesperó durante noventa minutos dentro del terreno de juego. Incapaz de pronunciar un par de frases medianamente coherentes, la habilidad de Cuauhtémoc Blanco está en los pies, pero, sobre todo, en el parloteo. Gritaba Jairo Castillo, casi incontenible, rumbo a los vestidores: "¡Hay que matarlo!... ¡A ese bocón hay que matarlo! Los defensas se quitaron las camisetas, manotearon. Delanteros y el cuerpo técnico prácticamente se lanzó encima de Blanco, rodeado por nutrido grupo de guardias de seguridad. "Les dolió la derrota. Y además me amenazaron de muerte, pero ya les dije que no les tengo miedo", dijo Cuauhtémoc Blanco.

¿Dónde quedaron las medallas?

Paco Cabañas, fue el primer medallista olímpico Mexicano

México.- Una lluvia de monedas caía por toda la palestra de la Arena Nacional. Entre el ring side y el cuadrilátero estaba Paco Cabañas, un muchacho menudito que no perdía las esperanzas. Era boxeador amateur de peso mosca. Se emocionaba, sonreía, disfrutaba y se comprometía con sus paisanos. Le faltaban cuatrocientos pesos para poder viajar a Los Angeles, California. Todos los ahorros de su madre los traía en la bolsa. Eran trescientos pesos y el viaje en tren costaba setecientos. Cuatro años antes se había hecho una promesa irrompible, de honor, la prueba más grande de su vida: competir en los IX Juegos Olímpicos.

Las monedas seguían cayendo. De centavo en centavo ò de peso en peso. Daba igual. El tren partía a las ocho de la noche con quince minutos del lunes 18 de julio de 1932.

Sacrificio

Por el boxeo Paco sacrificó la escuela en 1926. Tenía 14 años cuando dejó la secundaria y empezó a pelear en el Gimnasio de Fabriles, en La Ciudadela. Se estaba forjando. La técnica se convirtió en su pasión. En aquella época los mejores boxeadores se formaban en las aulas del Centro Deportivo Internacional, la Academia del Profesor Rosendo Arnaiz.

Fue el propio Arnaiz quien le dio una oportunidad.

«Me dijo que fuera, que me iban a dar mi tarjeta y me pusieron a pelear a las dos semanas y me echaron un gallito muy fuerte: Chucho Nájera. Me ganó en decisión, muy apretada, pero me ganó en decisión».

Desde entonces no dejó de entrenar.

Campeón Mosca

En el año olímpico de 1932 llegó el momento esperado. Con los puños se convirtió en el mejor mosca del Internacional. Después fue campeón del Distrito Federal. Era un boxeador técnico, elegante e inteligente.

«No tenía punch, pero mis golpes eran muy certeros, bien dados, bien marcados, en medio y rápidos», nos dice.

Así se convirtió en el mejor de México. Era el Campeón Nacional de Peso Mosca.

Paco Cabañas, por derecho propio, tenía un lugar en las Olimpiadas de Los Angeles.

Corazón partido

Orgulloso de ser el campeón se presentó en el Comité Olímpico Mexicano (COM), al mando del general Tirso Hernández. Estaba listo, ansioso de formar parte de la delegación olímpica. Pero esa ilusión se esfumó de pronto y el corazón se le partió.

«Me presenté al Comité Olímpico y me dijeron: Sabes Paco, no hay dinero para pagar tus pasajes, no podemos llevar a todos. Si tú consigues para el tuyo, tú tienes ya tu puesto asegurado -se le nubla la mirada recordando la escena 68 años después- ¡Híjole!, a mí eso me cayó como bomba. Desde 1928 me hice el propósito de ir a las próximas olimpiadas. Estuve cuatro años preparándome para ir, por eso me rompieron el corazón cuando me dijeron que no iba». Noqueado por la decisión del COM regresó a su casa. No había nadie, seguramente doña Ana Pardo, su mamá, estaba en la tiendita.

En 1920 -10 de mayo- había muerto su padre y con los mil pesos del seguro de vida que les había dejado, doña Ana compró una tiendita, una miscelánea conocida en la colonia de los Doctores como «La Brisa». Fue ahí donde Paco empezó a llorar.

«Le platiqué a mi mamá y me le puse a llorar, entonces sacó sus ahorros y eran 300 pesos y fui al Comité Olímpico y di mis 300 pesos, y me dijeron que no, que tenía que dar lo demás. Eran 700 pesos de ida y vuelta.»

Paco no lo podía creer. Su máximo sueño empezaba a convertirse en pesadilla. El boxeo era su vida, una vocación que construyó en los juegos de la infancia.

El gallo de la Casa Sander

Desde niño fue peleonero, era el más gallo de los chamacos de la palomilla. Vivía en el número 28 de la calle Doctor Navarro. Era una vecindad llamada la Casa Sander.

Las palomillas nadaban en el río de la Piedad y después se armaban los trancazos. Poco a poco se fue haciendo popular entre la tropa.

«Cualquier detallito iban por mí y los otros ya me veían y se iban», recuerda. Paco ha vivido prácticamente todo el siglo XX. Nació el 22 de enero de 1912. Las dos guerras mundiales, la Revolución mexicana, todas las participaciones olímpicas de México. Más de 32 mil días de vida, pero sólo en uno conoció la gloria olímpica: el 13 de agosto de 1932.

La última moneda iba cayendo despacio mientras las luces de la arena se reflejaban con cada giro. Paco seguía en el mismo lugar. Estaba asombrado mirando hacía el público y de reojo veía una lona que se había vuelto metálica.

«Félix Vega, un manager, me llevó a la Arena Nacional. Debutaba Chucho Nájera y ahí pidieron la cooperación del público para que pudiera ir. Ese día aventaron centavos, monedas y el anunciador dijo que esas monedas eran para mi boleto a la Olimpiada».

¡Eran los cuatrocientos pesos que le faltaban para ir a los Juegos Olímpicos!. Escuchaba, sentía las porras y los gritos de aliento que llevaría consigo en su viaje hacia Los Angeles.

FUTURO INCIERTO para el "Loco" Abre

Guadalajara.- Eduardo Leaño, vicepresidente del equipo Tecos, anunció a su regreso de Europa, que en dos semanas más, se podría conocer el futuro de Sebastián Abreu y de Roberto Palacios en la UAG.

"Estamos en negociación con La Coruña. estamos viendo opciones, si compramos, si renovamos el préstamo o si existiría algún intercambio con algún jugador", dijo Leaño, quien además aclaró que en caso de haber un trueque con el equipo español, sería de un solo elemento y no de tres por uno. "Se está viendo esa posibilidad, y en sí son tres los nombres que les interesaron (Roberto Palacios, Gilberto Adame y Cesáreo Victorino)".

Durante su estancia por Europa, el directivo universitario viajó a Inglaterra, ya que también existe la posibilidad de acomodar a Palacios en el New Castle. "Ese es una de las opciones que tenemos para el jugador, pero esto podría definirse en una o dos semanas", comentó Leaño, quien por la tarde tenía programada una reunión con Palacios.

De jugadores como Roberto Palacios, Guillermo Hernández y Ghandi Vega, quienes han manifestado su interés de cambiar de club, Leaño dijo ... rectiva no les ... puerta. "Si sal... nos jugadores, ... gan contrato, ... abiertos a las ... algún jugador ... dice que quiere ... lante; nada más ... rá traer ofertas ... to".

Noé Zárate se reincorporó a Chivas

Guadalajara.- Una vez cumplido su partido de castigo y despojado de cualquier resentimiento hacia su técnico por no haberlo tomado en cuenta para su partido amistoso ante el Galaxy, Noé Zárate se reincorporó al equipo titular de Chivas.

«Es bueno regresar como titular después de haber sido castigado y no perder el puesto. Ahora sólo queda trabajar para el próximo partido y pensar en hacer bien las cosas para la Liguilla».

Zárate Ojeda está consciente que su temperamento le ha hecho perder la cabeza en algunas ocasiones, aunque más que eso considera que algunos árbitros ya le tienen idea.

«Creo que nunca me había ocurrido eso de haber sido expulsado dos veces en el mismo torneo -ante Atlante en la jornada 11 y Pachuca en la 16-, pero creo que los árbitros lo van conociendo a uno, nos agarran idea y como posiblemente en sus casas no pueden gritar, lo quieren hacer en la cancha con nosotros», dijo Zárate.

Del Santos, el próximo rival, comentó que es un equipo protagonista, que les complicará las cosas en Torreón. «Es muy difícil enfrentar a una escuadra como Santos. Se plantan bien en la cancha y, además, se motivan demasiado en su casa».

Precisamente atención fue lo que solicitó el técnico Ricardo Ferreti en la práctica de hoy. El delantero Alejandro Nava fue uno de los que recibieron más indicaciones del estratega.

«Me pide lo de siempre. Mayor movilidad al frente y estar atento para recibir el balón en cualquier momento. Sabemos que es exigente, pero eso también es bueno», dijo Nava.

Chivas practicó futbol en espacios reducidos y un interescuadras con la siguiente alineación: Oswaldo Sánchez, Noé Zárate, Alfonso Loera, Claudio Suárez y Héctor Castro; Ramón Morales, «Tilón» Chávez, Alberto Coyote y «Chima» Ruiz; Alejandro Nava y Jesús Mendoza.

SENTRA

Es distinción y vanguardia, es el placer de viajar cómodamente y te da seguridad y potencia.

SENTRA TIP STD. MODELO 2000

Llévatelo con

Y 18 mensualidades de
$4,990.00

UN ATRACTIVO ENGANCHE

Más gastos. Y un seguro automotriz anual GRATIS

Promoción válida hasta el 30 de Abril o hasta agotar existencias.

AUTOMOTORES SIERRA, S.A. DE C.V.

ACAPONETA
Teléfono 2-02-00

TEPIC Insurgentes y Roble S/N
Tel. 14-81-82 y 14-81-77

GUARDIAS DE VENTAS DE 8:30 A 19:00 HORAS

NISSAN

Pasión por el detalle... Pasión por Ti.

EXtrategia Meridiano
Comercial

Empieza a formar tu Colección de Meri Cd´s

Colecciona la mejor Selección de: Boleros, Cumbias, Merengue, Banda, Grupos y más de todos los tiempos

CANJEA CADA CD CON UN CUPON COMO ESTE MAS
$30.00 PESOS
LOS CUPONES APARECERAN TODOS LOS DIAS EN TU PERIODICO
Meridiano

CANTIDAD LIMITADA

SON CUATRO PARA QUE INICIES TU COLECCION

CENTROS DE CANJE

Plaza de Alica
Pasillo Central

MR de Tepic
Lerdo #139 Oriente

Plaza Fiesta
Comercial Mexicana

P. Sánchez
171-A Sur

Libreria El Quijote
Av. Allende #14 Ote.

Oficinas Meridiano
Tepic:Zapata 73 Poniente

Mini-Super Carrillo
Rio Missisipi #7 Col. Lindavista

Lentes Jimmy
Durango e Hidalgo

Plaza Antigua
Hidalgo y Zacatecas

En Acaponeta: Chapultepec #7 Profesor Lucio Villavicencio.

Para esa reunión o evento social
POR TAN SOLO $700.00
24 HORAS
100 Discos Compactos
MÚSICA PARA TODOS LOS GUSTOS Y TODA OCASIÓN
Contrataciones Tel. 16-02-25
Tepic, Nayarit

¿VENDE UD. ROPA?
Compre directo en fábrica.
Evite revendedores.
No arriesgue viajando.
Le prestamos maniquíes.
Vestidos Finos Alanis
LLAMA AL
01-775-32553
SOMOS PROFESIONALES DE LA MODA

CENADURIA
Lupita
La auténtica tradición en Antojitos Mexicanos
Más de 55 años sirviéndole
Servicio a Domicilio
☎ 12-22-22
Descansamos los miércoles
Av. Allende #276 Pte. De 13:30 a 23:30 horas

Restaurant-Bar Familiar
Mexcaltitán
100% COCINA TÍPICA REGIONAL DE LA ISLA
CAMARONES AL GUSTO:
Albondigas. Pate. Tlaxtiuilth. Temole. Tamales
PESCADO:
En chicharrón, filete relleno y sarandeado.
JAIBA:
Sopa, al mojo de ajo, pulpa, cocidas
SOMOS LOS UNICOS
SERVICIO A DOMICILIO
Al Teléfono
14-89-02
a partir de las 11:00 a.m.
RIO SUCHIATE Nº 660

LA NUEVA ERA EN FIESTAS INFANTILES CONTAMOS CON:
TENEMOS A: DONALD, BARNEY, GOFFY
PAQUETE CHIDRENS TOTAL
Transporte (de la escuela a Mundo Fantástico y de Mundo Fantástico a la Escuela)
100 piezas de (Hamburguesas o hot dogs o pizza)
2 Cajas de refrescos (144 vasos de ½)
2 mascotas (Barney, Goffy o Donald)
Horario de 10:00 a.m. A 2:00 p.m.
ATENCIÓN KINDERS Y ESCUELAS
Camarón #33
Fracc. Las Brisas
Sólo Llama
18-06-90
13-02-80

ABAD COMPUTACIÓN S.A. DE C.V.
Gran Semana de las Impresoras al Costo
Del 29 de Abril al 01 de Mayo
Impresoras de Tecnología de Inyección de Tinta, de la marca Olivetti
MODELO JP192 $595.00 más I.V.A.
MODELO JP883 $1,225.00 más I.V.A.
De la Marca Epson
MODELO STYLUS 860 $1,900.00 más I.V.A.
IMPRESORA LASER DE ALTA CALIDAD CUMPLE TODAS LAS EXIGENCIAS DE IMPRESION DE LA MCA. OKIDATA $3,000.00 más I.V.A.
Llame al 14-34-60 de 9:00 a 19:00
Horario corrido. Estamos en Florencia Nº146 entre las calle Portugal y Atenas

Me gusta saborear pasteles de MacDonald
Pasteleria
MacDonald
Felicita a las Madres este 10 de Mayo
¡Visítenos o haga su pedido con anticipación, en Amado Nervo 224 o al Teléfono 16-52-38
SERVICIO A DOMICILIO

Me gusta saborear pasteles de MacDonald

COOPERATIVA POPULAR "PREMIER"
LOS MEJORES RENDIMIENTOS EN INVERSION
Aquí en Tepic Estamos en:
Puebla 352 Nte. Tel. 16-85-68

POR CADA $1,000.00 QUE INVIERTA OBTIENE $ 40.05 MENSUALES
¡Ahorra Hoy, Piensa en tu Futuro!
¡Hector Soberon ya es Socio...! Solo Falta tu...!
Sucursal 1
Av. México 14 Sur en las Varas, Nay.
Sucursal 2
Emiliano Zapata #40 en La Peñita de Jaltemba, Nay.
OFICINA MATRIZ
Colombia # 1402 Col. 5 de Diciembre Teléfono 222-12-68
Sucursal 3
Héroes de Nacozari # 17 Bucerias, Nay.
Sucursal 4
Hidalgo # 9 Nte. Compostela, Nay.
Venga, Ahorre y Compruebe que con Nosotros su Dinero CRECE

Av. Insurgentes Teléfono 14-23-38 (Junto a Ley)
Zaragoza esquina San Luis (Centro) Teléfono 12-24-62
Boulevard Tepic-Xalisco Teléfono 11-22-15 (En Xalisco)
Entrega a Domicilio
GRANDES OFERTAS
PISO CERÁMICA 30X30 Calidad Comercial $69.00 m2
Varios Modelos y colores
OFERTAS CONSTANTES EN MAYO
AZULEJO 20X25
Calidad Primera $79.00 m2
Azulejo 11X11
Calidad Comercial $65.00 m2
Varios Modelos y colores
Ferre Pisos
Para Tu Casa

Century 21
Pinsa
3er. Lugar a Nivel Nacional
En Bienes Raíces el Mejor Servicio Profesional

CASAS EN VENTA

De oportunidad se vende excelente propiedad muy amplia, ideal para bodega o fábrica 700 m2, bien ubicada. LCV-565

FRACCIONAMIENTO JACARANDAS
Excelente casa, recámara con tina, hidromasaje,terraza al frente ¡Pregunte por ella! RCV-541

CIIUDAD DEL VALLE
Cómoda casa en excelente ubicación, cochera techada, tres recámaras, 1 ½ baños, 2 plantas, estudio, a tres cuadras de Plaza San Rafael, precio por debajo de avaluo. Aproveche. RCV-563

COLONIA LINDAVISTA
Excelente casa 2 plantas, 3 recámaras, baño-vestidor y tina. Preciosa vista al cerro de San Juan. RCV-403

Excelente casa portón eléctrico, cochera techada, 2 autos, cocina integral, cuarto de lavado, estudio, 3 recámaras, 2½ baños, pregunte por ella. RCV-477

COLONIA CENTRO
Edificio en venta 4 niveles, magnífica ubicación y estado de conservación, cualquier giro. LCV-523

Excelente ubicación frente a la Universidad, 3 recámaras, estudio, terraza, amplio jardín, alberca, cochera 4 autos. RCV-551

Casa de un nivel, 280 m2 terreno, 150 m2 construcción, cochera 4 vehículos, 3 recámaras, 2 baños. RCV

COLONIA VERSALLES.
Amplia residencia, 4 recámaras, 4 baños, cochera 3 autos, salón de juegos, sala comedor, cocina, de oportunidad. Llámenos. RCV-515

JARDINES DE LA CRUZ
Amplia residencia 5 recámaras, cochera 2 autos, sala comedor, 5 baños, salón para juegos y sótano. Pregunte por ella. RCV-513

FRACCIONAMIENTO LAGOS DEL COUNTRY
Preciosa casa nueva, con autoportero para 2 autos, cocina integral y desayunador, sala comedor, cocina, 2½ baños, 3 recámaras, cada una con closet, pregunte por ella. RCV-571

COL. BUROCRATAS FEDERALES
Casa cerca de dos avenidas principales, 3 recámaras, 3 baños, sala-comedor, cocina, cochera 2 autos, muy buena ubicación, pregunte por ella. RCV-570

FRACC. LA HUERTA RESIDENCIAL
Ya encontro la casa de sus sueños con terminadas de primera. Conózcala no se arrepentirá, recámara principal amplia y con jazuzzi. RCV-583

SAN BLAS
Atractiva inversión, adquiera bungalows con excelente ubicación. Gran Oportunidad. RUV-599

LOCALES COMERCIALES

Local comercial con excelente ubicación, con cuarto frío. Llámenos. LCV-536

Bodega pequeña con oficinas. 320 m2 terreno, 440 m2 construcción. Ideal para cualquier giro. LCV-474

Locales comerciales ubicados en el cruce de 2 Avenidas principales de la Ciudad 130 m2 o aprox. LCR-423.

En renta funcional local comercial 2 privados, 4 baños, 300 m2. Pregunte por el. Avenida Juárez e Independencia. RCV-479

Se renta departamento con tres recámaras con buena ubicación. RDR-596

AV. DEL VALLE 89-9 CIUDAD DEL VALLE
TELÉFONO 14-18-02 Y 14-18-03

Si ya te enfadaste de comer pescado, es tiempo de que le cambies.

RES
BISTEC $ 42.00
COSTILLA $ 22.00
MOLIDA $ 34.00
P/ AZAR $ 42.00
P/ BIRRIA $ 30.00
CERDO
CABEZA $ 9.00
PIERNA $ 36.00
ESPINAZO $ 14.00
CHAMORRO $ 18.00
PATITAS $ 9.00
LOMO $ 40.00
AGUJA $ 36.00
Servicio a Domicilio
16-77-57 y 12-09-23

GRANDIOSAS OFERTAS POR INAUGURACION EN...
EMDEYAPC
EL MUNDO DE ELECTRONICA Y ACCESORIOS PARA CELULARES
TEL. 14-74-00
¡¡ ENTERESE DE NUESTRAS FABULOSAS OFERTAS Y APROVECHE !!
ACCESORIOS PARA CELULARES
¡¡HASTA AGOTAR EXISTENCIAS!!
EMDEYAPC

¡DOS NARCOS MENOS!

automotriz
ALARMAS DETALLADO
DAI ALARMAS 13-76-32 teléfono

Para que las malas lenguas no le digan que es 'mujercito'...

¡BESTIA GOLPEO A SU MADRE!

SIN TREGUA CONTRA INCENDIOS FORESTALES... Semarnap y Protección Civil han combatido más de 12 siniestros en los últimos días.

¡SI MUERE DESTRIPADO!

Meridiano de Nayarit
Alejandro García
Editor
$5.00

INFORMES 13-49-00 11-60-92

El saldo que reporta la PFP en operativo vacacional

¡DOS MUERTOS; 39 HERIDOS!

Duró 19 días, con 72 accidentes y daños materiales por 3.5 millones de pesos en carreteras nayaritas

Impresionante choque que dejó dos lesionadas, se registró ayer por la tarde en el peligroso crucero de San Luis y Victoria.

No quería bajar la pistola...

¡BRIAGO QUISO SILENCIAR TAQUERO!

Un minibús contra una Suburban...

¡TRANCASAZO EN SAN LUIS Y VICTORIA!

En San Luis y Victoria se registró el aparatoso choque. (Fotos MERIDIANO/ Francisco Palomares)

*** En San Luis y Victoria donde desde hace meses no funciona el semáforo, se registró el enésimo accidente a causa de ello**
*** Una Suburban fue arrastrada hasta unos pilares de una finca, dejando a dos lesionadas**

Francisco Palomares/Meridiano

Tepic.- Un aparatoso choque registrado la tarde de ayer en peligroso crucero donde desde hace meses no funciona el semáforo, arrojó como saldo dos personas lesionadas y gran movilización por parte de cuerpos de rescate.

El reporte de la dirección de Tránsito del Estado señala que el espectacular accidente se registró la tarde de ayer miércoles, aproximadamente a las 14:00 horas en el cruce de Victoria y San Luis.

Se dijo que la unidad responsable fue una Chevrolet, tipo Suburban, color azul con gris, placas de circulación REK2381, conducido por Clementina Ramírez Velázquez, con domicilio en Sierra de Alica número 120 de la colonia Jardines de la Cruz.

A bordo de esa unidad, circulaba a velocidad inmoderada por calle San Luis de norte a sur, pero al llegar al cruce de la Victoria pasó sin precaución, provocando ser chocada en su parte media izquierda por un minibús.

En esos momentos, la Suburban sale proyectada contra una finca de la acera sur, por un minibús color blanco de la Acaspen, ruta Colonias Rodeo, número 234, placas 731768P, conducido por Santiago Durán Carrillo, de 40 años de edad, con domicilio en Acayapan 2231 de la colonia López Mateos.

Este circulaba por la Victoria de oriente a poniente, y en relación al percance, el mismo conductor manifestó que pasó muy recio la Suburban y que por fortuna alcanzó a frenar, evitando que el choque hubiera sido de mayores dimensiones.

La Suburban al impacto, se proyectó contra la finca, derrumbando un pilar, sigue su trayectoria y choca contra otro donde se detiene y el que derrumbó quedó bajo la Suburban dejándola enbancada y ace-

LOS HECHOS

Se impactó contra una finca y derribó un pilar.

Llegaban Bomberos y Cruz Roja.

Tránsito llegaba a tomar nota.

Bomberos, Cruz Roja y Protección Civil en el lugar.

La Suburban cruzaba cuando la impactó el minibús.

La conductora era ayudada por socorristas.

Fontanero electricista
Paul Esparza Salas
Presupuesto sin compromisos
Trabajos garantizados
Teléfono 14-87-97
Seriedad absoluta

Sra. María Elena
Casa de asistencia y renta de cuartos
en calle Bogota No. 108
Cd. Del Valle
Comunicarse al teléfono 14-11-84

Para que las malas lenguas no le digan que es "mujercito"...

¡BESTIA GOLPEO A SU MADRE!

*** Brutal golpiza recibió la señora originaria de El Solorceño por parte de su hijo porque lo tachan de homosexual**

Rubén Pérez/Meridiano

Santiago Ixcuintla.- Tras recibir una brutal golpiza la señora María de Jesús Donato Arellano se presentó en la Delegación de Policía de Villa Hidalgo para solicitar la detención de su hijo.

Esta mujer, de 35 años de edad, originaria y vecina de «El Solorceño», perteneciente al municipio, acusó a la hiena que tiene como hijo como el causante de sus lesiones.

Donato Arellano explicó que serían aproximadamente las 12:30 horas del domingo pasado cuando hasta su domicilio, marcado con el número 206 de la calle Monterrey, llegó en estado «burro» su hijo Sergio Ricardo Mancillas Donato, de 19 años de edad.

Este llegó molesto por la pésima suerte que tiene para enamorar a las mujeres y porque le tachan de homosexual, y como María de Jesús trató de aconsejarlo el joven se irritó más.

Empezando a insultarla para luego darle de golpes en la espalda con los puños cerrados, y luego de cansarse se retiró con rumbo desconocido.

Pero la Policía Municipal al mando del Comandante Campa se movilizó capturando en el bordo del canal a Ricardo Mancillas, quién de inmediato fue conducido hasta la cárcel pública de Villa Hidalgo quedando a disposición de la Agencia del Ministerio Público de guardia por el delito de lesiones intencionales.

Aunque muy posiblemente así haiga sido, se ignora si el tal Sergio Ricardo actuó bajo el influjo de alguna droga.

Tomando nota la Dirección de Seguridad Pública Municipal, la Agencia del Ministerio Público adscrita a Villa Hidalgo y la Policía Judicial de esa misma partida.

EL HERMANO LE ARRANCO UN PEDAZO DE NARIZ

Santiago Ixc.- La noche del lunes arribó a la clínica del Instituto Mexicano del Seguro Social quien dijo llamarse Oscar Carrillo Ramírez, de 35 años de edad, originario y vecino de La Presa, perteneciente al municipio.

Esta persona llegó solicitando atención médica porque momentos antes su hermano de nombre Miguel, de los mismos apellidos, le mordió la nariz arrancándole un pedazo.

El sujeto manifestó que interpondrá una formal denuncia en contra de su hermano, mismo que no fue detenido en el día que ocurrieron los hechos.

Tomando nota la Dirección de Seguridad Pública Municipal, la Agencia del Ministerio Público y la Policía Judicial del Estado.

La carretera internacional

¡PELIGROSO PASO DE LA MUERTE EN MEXPAN!

José Carrillo/Meridiano

Ixtlán del Río.- La carretera internacional número 15 a la altura del poblado de Mexpan se encuentra convertida en un peligroso paso de la muerte en el cual todos los días los vecinos del lugar se arriesgan a sufrir un accidente, ya hay algunos que tienen la necesidad de cruzar la cinta asfáltica para ir a visitar a la iglesia o simplemente acudir a la tienda o a la tortillería.

La peligrosidad de este cruce ya está comprobada, pues varias son las personas que han perdido la vida al ser arrolladas los vehículos que transitan a altas velocidades en pleno pueblo, poniendo en peligro la vida de niños, jóvenes y adultos.

La peligrosidad de este cruce debería de ser tomada en cuenta por las autoridades en el municipio y tratar de hacerlo menos peligroso por el bien de los habitantes de Mexpan.

Cabe comentar que en otras poblaciones como Ahuacatlán en un cruce importante de peatones, existe sobre la carretera internacional vibradores, así como un tope que forzosamente los conductores de todo tipo de vehículo tienen que respetar y circular a vuelta de rueda y definitivamente que esta medida a servido para evitar percances.

La carretera internacional México-Nogales, a la altura de Mexpan, se ha convertido en un peligroso cruce para los habitantes de esta población.

Amenazó y privó de la libertad a vecina de El Paraíso...

¡POLICIAS BUSCAN A JUAN REY!

*** La amagó con una pistola y le tapó la boca con un rollo de cinta**
*** La PJE ya investiga el caso**

Tepic.- Una vecina de la colonia El Paraíso vivió momentos de angustia al estar entre la vida y la muerte a manos de un sujeto armado que la mantuvo privada de su libertad, sin saber en qué momento podía haber jalado del gatillo.

Según refiere la denunciante de quién se omite su nombre por razones de seguridad, declaró ante el representante social que el pasado 2 de mayo, se encontraba en su domicilio particular ubicado por la calle Guayabo de la colonia El Paraíso, en eso tocaron la puerta y fue a abrir.

Se trataba de un tipo que estaba armado y tras amenazarla con la pistola le tapó la boca para evitar que gritara a ala vez que la empujaba hacia adentro.

El fulano le repetía que no fuera a gritar, pero no seguro de ello sacó de entre sus ropas un rollo de cinta y lo puso en su boca, y de un empujón la obligó a sentarse en el sillón de la sala.

Después de estar un rato amenazándola, el tipo se salió muy tranquilamente no sin antes decirle a su víctima que no dijera nada.

Bajo una averiguación previa, el ilícito quedó asentado por amenazas y demás que resulten que sería C de arma de fuego cometido en agravio de la sociedad. De éstos hechos agentes de la PJE de el departamento de investigación de homicidios ya investiga, figurando como presunto responsable de las amenaza un tipo de nombre Juan Rey Partida, desconociéndose hasta el momento los motivos que lo orillaron a amenazar a la mujer.

¡EMPISTOLADO QUERIA FULMINAR TAQUERO!

*** Juan Francisco llegó hasta mi establecimiento en estado etílico y sin discutir sacó un arma de fuego y amenazante apuntaba, señaló el afectado**

Rubén Pérez/Meridiano

Santiago Ixcuintla.- La noche del domingo pasado se armó tremendo ajetreo en conocido puesto de tacos de la Colonia Emiliano Zapata, perteneciente al municipio.

De acuerdo con los datos proporcionados por las autoridades, serían aproximadamente las 18:30 horas de ese día cuando la Policía Judicial del Estado recibió una llamada telefónica en que les reportaban el disturbio.

Por lo cual el Sub-jefe de grupo José Luis Fraile Alcázar, por ordenes del Comandante Zapata, acudió a investigar lo que ocurría.

Así que minutos más tarde, PJ'tas se entrevistaron con un taquero de nombre Juan Carlos Medina Magallanes quien dijo ser el afectado en este caso, argumentanto al mismo tiempo que el agresor fue Juan Francisco Millan Muños.

El denunciante asegura que el tal Juan Francisco llego hasta su establecimiento en estado etílico y sin discutirle nada sacó un arma de fuego tipo revolver y amenazante le estuvo apuntando a la cabeza y al mismo tiempo lo agredió verbalmente.

Lo peor fue que antes de retirarse el tipo le volteó el establecimiento, aunque afortunadamente no se animó a dispararle.

Continuando con la investigación, la autoridad se informó que el tipo se había dado a la fuga saliendo de la comunidad con rumbo desconocido, pero antes de poner «tierra de por medio» dejó el arma de fuego en su casa.

Por lo que fue el papá del denunciado quien voluntariamente entregó el arma a los PJ'tas, se trataba de una pistola tipo revolver, calibre .22, con cilindro para 9 cartuchos.

El arma quedó a disposición de la autoridad competente, en tanto que el afectado se presentó a levantar una correspondiente denuncia en contra del peligroso sujeto que le arrimó tremendo susto.

Por cierto los protagonistas en este caso tienen viejas rencillas debido a que Juan Francisco le decía groserías a una sobrina del denunciante quien en su momento le reclamó a Juan mismo que fue avergonzado enfrente de casi todo el pueblo.

Se vende vitrina de abarrotes de dos metros de largo, en buen estado, hablar al 14-41-35, con la señora Luz María; de las 16:00 horas en adelante

En fuerte operativo...

¡ENCARCELAN NARCO DE LA CRISTO REY!

*** La PGR lo atrapó por Plan de Barrancas en los límites de Nayarit cuando pretendía llegar a Jalisco.**

J.J. Arriola/Meridiano

Ixtlán del Río.- Un fuerte golpe a la venta y distribución de estupefacientes asestaron efectivos de la PGR adscritos a Ixtlán del Río al efectuar la captura del tirador de coca, Jaime Godina Camacho, de 20 años de edad.

La captura del delincuente se realizó por carretera internacional número 15, en el tramo conocido como Plan de Barrancas, lugar por donde el sujeto circulaba a bordo de una camioneta procedente de Ixtlán y se dirigía a la población de Magdalena, Jalisco, donde se supone que también se dedicaba a actividades ilícitas.

Al momento de su detención, a Godina Camacho le fueron encontradas entre sus pertenencias diez bolsitas de plástico conteniendo cada una unos 10 gramos de un polvo blanco muy semejante a la cocaína.

La fuente policiaca informó que el detenido desde hacía varios días estaba siendo investigado por elementos de la corporación, ya que tenían conocimiento que en la colonia Cristo Rey había un sujeto que se dedicaba a distribuir droga entre los adictos pero ignoraban su nombre hasta que finalmente pudieron localizarlo y atraparlo en posesión de enervantes.

El detenido Jaime Godina Camacho rinde declaración ante el agente del Ministerio Público.

Cabe comentar que Jaime Godina Camacho rentaba una casa en la colonia Cristo Rey misma que utilizaba como su centro de distribución a la cual acudían sujetos a comprar determinadas cantidades de cocaína principalmente para consumo aunque algunos la adquirían para venderla entre los traileros que llegaban a descansar a los terrenos ubicados en el tramo de Mexpan a Ixtlán.

De esta forma con la detención de Jaime Godina Camacho, quien ya fue enviado a la ciudad de Tepic para ser procesado por delitos contra la salud, la PGR asesta un duro golpe al tráfico de estupefacientes.

Dueto 2000 D'
Miguel Herrera a sus órdenes
Ambiente garantizado Teléfono 12-88-33

VENDO CASA EN CIUDAD DEL VALLE.
La zona de mayor plusvalia, lista para habitarse o para negocio, cuatro recamaras, estudio, amplia sala y comedor, cuatro baños, alberca y fronton.
Esta construida sobre 4 lotes.
HACER CITA AL TEL 14-24-65

Fue entonces que la llanta trasera izquierda siguió trabajando, se calentó, comenzando a echar humo y entre policías municipales y personal de protección civil, pensaron que se estaba quemando, así que reportaron a Bomberos y Cruz Roja.

Minutos después, unidades de Cruz Roja y Bomberos se presentaron en el lugar donde el humo de la llanta ya había sido controlado, pero dos personas se encontraban lesionadas; la conductora de la Suburban y una pasajera del minibús.

Se conoció que Clementina Ramírez, quien dijo ser comerciante, resultó policontundida y con heridas en la cabeza, así que fue llevada a la clínica del Seguro Social por una ambulancia de la Cruz Roja.

Por parte del minibús, la lesionada respondió al nombre de Lucía López Zavala, de 48 años de edad, con posible fractura de tibia y peroné izquierda, ella fue llevada al ISSSTE por Bomberos.

En el lugar, estuvo presente un oficial de Tránsito del Estado que tomó nota y se hizo cargo de las unidades involucradas, quedando en calidad de detenido el chofer del minibús.

Finalmente, cabe mencionar que algunas de las personas que se acercaron comentaron que con éste accidente, es el quinto que se registra así de fuerte y todo por la falta de semáforo, que en ese sitio tiene meses sin funcionar y Tránsito del Estado no lo ha reparado.

La sacaban lesionada.

Un judicial le pide los datos al minibusero.

La pasajera del minibús que resultó lesionada.

Otra pasajera con su hijo en brazos sufrió golpes leves.

Mucha gente se arrimó al lugar del accidente.

La de la Suburban era llevada al IMSS.

Le robó grabadora, cassetera y extensión...

¡HOMOSEXUAL DENUNCIO A SU 'PAREJA'!

*** Pejotas del departamento de robos y asaltos se movilizaron y capturaron al presunto 'rata'**

Columba Rivera/Meridiano

Tepic.- Un homosexual vecino de la colonia Amado Nervo, en días pasados denunció ante el agente del Ministerio Público adscrito a la guardia el robo quien fue objeto por parte de su 'pareja', de ahí que se desprendieron las investigaciones por parte de la PJE, y en 48 horas lograron atrapar al presunto autor del ilícito. El agraviado Rafael Carrillo Hernández, oportunamente presentó la denuncia correspondiente ante el representante social por el robo de una grabadora, una videocassetera y una extensión, y fueron agentes judiciales del departamento de robos y asaltos quienes iniciaron las pesquisas, lograron capturar Héctor Ortega quién tenía en su poder los objetos robados.

El robo fue cometido en la casa marcada con el número 256 de la calle Boca de Camichín del referido asentamiento humano, y tras las investigaciones de pejotas, los llevó a la captura de Héctor Ortega.

Luego de su detención fue trasladado a los separos de la PJE y puesto a disposición de la agencia del Ministerio Público del fuero común correspondiente. Carrillo Ortega, enfrentará cargos por el delito de robo calificado y demás que le resulte, siendo el agente ministerial que le resolverá su situación penal.

Héctor Ortega, le robó al homosexual Rafael Carrillo Hernández con el que estuvo viviendo, y la PJE lo capturó. foto (CORTESIA-PJE).

Residencia en Las Brisas, sólo conocedores. 400 m2 construidos. Citas al celular 46-05-05

VENDO COUGAR 94, Con aire acondicionado, super equipado todo electrico, un solo dueño. REMATO EN $ 77,000. INFORMES : 044-32-48-18-79.

Otra niña de Valle Moreno

¡AUMENTAN VÍCTIMAS RAPTADAS EN SANTIAGO!

Rubén Pérez/Meridiano

Santiago Ixcuintla.- Para reportar la desaparición de su menor hija Patricia Montes Corona, afligido a más no poder se presentó en señor Ricardo Montes González ante el encargado de la partida de Policía de Pozo de Ibarra, perteneciente a este municipio.

En los primeros minutos de iniciado el día de ayer miércoles fue cuando se recibió la denuncia por parte del comerciante Montes González, quién dijo contar con 34 años de edad, ser originario de Ruiz, Nayarit, y vecino de Valle Morelos, también perteneciente al municipio de Ixcuintla.

Inmediatamente después de avisar a la Municipal, estos efectuaron la correspondiente investigación en Valle Morelos.

Y todo parece indicar que la menor, de apenas 13 años de edad, fue «raptada» por un jovencito de la misma edad que se llama Raúl Jara Ledezma, y el cual resulta ser el novio.

Raúl Jara es originario de Valle Morelos pero actualmente está radicando en el municipio de San Blas, Nayarit, a donde muy posiblemente se pudo haber llevado a la jovencita.

Desafortunadamente no logramos averiguar si la pareja de inconscientes «tortolitos» apareció durante el transcurso del mismo día.

GRUPO JUGLARES VERSATIL TODO TIPO DE EVENTOS
CONTRATACIONES 16 - 44 - 03
Venustiano Carranza No. 225 Col. E. Zapata Tepic, Nayarit.

Cortaba una varilla cuando azotó...

¡MURIO FULMINADO!

*** Se trata de Marco Antonio Ruvalcaba Montaño * El dictamen médico arrojó que sufrió un derrame cerebral que le cortó la existencia en cuestión de minutos**

Columba Rivera/Meridiano

Tepic.- Como fulminado por un rayo cayó al suelo un vecino de la calle Venustiano Carranza de la colonia Santa Teresita cuando se encontraba cortando una varilla en el patio trasero de su domicilio, fue traslado de urgencia al hospital Central donde posteriormente falleció como resultado de un derrame cerebral. El lamentable hecho, tuvo lugar en la casa marcada con el número 356 de la calle y colonia anteriormente referida, cuando Marco Antonio Ruvalcaba Montaño, de 34 años de edad, originario de ésta ciudad se encontraba cortando un pedazo de varilla en el patio trasero de su casa, cuando de pronto su esposa e hijo escucharon un fuerte golpe cuando y al asomarse vieron a Marco Antonio tirado en el suelo boca abajo e inconsciente.

Intentaron ponerlo boca arriba pero no lo lograron, teniendo que pedir ayuda a los vecinos y una vez que lo ,D empezó a reaccionar y llorando del fuerte dolor que sentía en la cabeza a la vez que se la agarraba como tratando con ello de calmar el dolor.

A bordo de un vehículo particular fue trasladado hasta el hospital Central, siendo atendido por la doctora Corominas, y tras practicar los respectivos estudios, encontraron que Marco Antonio había sufrido un derrame cerebral. Procedieron a colocarle un respirador artificial que lo mantuvo con vida muy poco tiempo, falleciendo 30 minutos después de haber ingresaron al nosocomio.

Del fallecimiento el agente del Ministerio Público del fuero común adscrito a la guardia tomó conocimiento e inició la respectiva constancia de hechos por muerte natural, muerte de la que también agentes de la PJE del departamento de homicidios tomaron conocimiento, sin embargo ala no haber delito que perseguir el caso quedó cerrado.

¡LO QUERIA DESTRIPAR A NAVAJAZOS!

*** Varios piquetes sufrió Felipe Andrade de 20 años en el abdomen al evitar se peleara su primo**

Rubén Pérez/Meridiano

Santiago, Ixc.- La noche de este lunes pasado ingresó al área de urgencias de la clínica del Instituto Mexicano del Seguro Social un joven que minutos antes recibió un navajazo en el abdomen.

Se trata de Omar Felipe Andrade González, de 20 años de edad, originario y vecino de La Presa, perteneciente al municipio, con domicilio en calle Lerma número 13.

Los hechos se registraron en La Presa, a un costado del Casino «El Mango», por la carretera salida al Palapote.

Y según Andrade su herida le resultó cuando trató de evitar un pleito callejero entre un primo y un desconocido.

Pero desafortunadamente el contrincante de su primo no andaba con ganas de dialogar y mientras Omar forsejeaba con ambos, el otro sujeto sacó la navaja y se le enterró aproximadamente 5 centímetros a la altura del abdomen del lado izquierdo.

Así pues Omar cayó al suelo sintiéndose sofocado y al mismo tiempo caliente del estómago, esto debido a la sangre que se le estaba escapando por un orificio de algunos dos centímetros de longitud.

Tras el acontecimiento el agresor y un acompañante salieron huyendo, en tanto que el primo de Omar corrió a darle aviso a sus familiares.

Por lo que minutos más tarde, el lesionado ingresó a la clínica del Instituto Mexicano del Seguro Social donde fue atendido con urgencia por los médicos de guardia, y debido a que no le resultaron complicaciones ya se encuentra recuperándose.

AL RECABAR DATOS DIERON CON LOS RESPONSABLES...

En tanto que unos agentes de la Policía Municipal levantaban el reporte del lesionado en el Seguro Social, otros Municipales indagaban con los vecinos de donde ocurrieron los hechos para completar el informe.

Logrando obtener el nombre de quien tuvo la riña con el primo del lesionado, conociendo también el nombre de la persona que acompañaba a este último.

Así que posteriormente buscaron a los jóvenes, localizándolos más tarde para efectuarles una revisión corporal. Encontrándoles entre sus pertenencias dos armas blancas, una navaja de las denominadas 007 y un cuchillo de cocina.

Cabe manifestarse que la navaja tenía leves muestras de sangre, por lo cual ambos jóvenes fueron trasladados a la cárcel pública municipal para la correspondiente aclaración.

Se trata de Edel Valerio Ruiz Andrade y de Eduardo Hernández Díaz, ambos de 16 años de edad, y oriundos de La Presa.

Estos dos fueron remitidos a la cárcel pública municipal tras reconocer que efectivamente participaron en la citada riña, aunque ninguno de los dos aceptó ser el culpable.

Y por esto mismos, ambos jóvenes fueron trasladados a la cárcel pública de Villa Hidalgo quedando a disposición de la Agencia del Ministerio Público del Fuero Común.

CRUZ ROJA MEXICANA DELEGACION TEPIC
PONE A SUS ORDENES EL SERVICIO DEL LABORAORIO, PREFERENTEMENTE "GRUPO" "RH", PARA TRAMITE DE INSCRIPCION ESCOLAR A MUY BAJO COSTO ATENDIONDOLO DE 9:00 AM A 8:00 PM DE LUNES A SABADO

Terreno
80.60 X 53.00 = 4,507 MT2
por av. Allende entre Padre Mejía y P.Sánchez. Se puede vender en partes, pregunte Ojo Inversionista
044-32- 46-05-05

¡DROGADO Y CON «MERCANCÍA» ATRAPAN SANTIAGUENSE!

*** 6 tubos de marihuana portaba cuando fue detenido García Estrada «Richar» laminero de la colonia Los Pinos**

Rubén Pérez/Meridiano

Santiago Ixcuintla.- A disposición de la agencia del Ministerio Público de la Federación quedó un tipo que fue detenido drogado y en posesión de 6 tubos de marihuana.

El sujeto se identificó como Ricardo García Estrada, de 43 años de edad, de oficio laminero, originario y vecino de esta ciudad, con domicilio en calle 5 de Febrero número 25 de la Colonia Los Pinos.

García Estrada alias «Richar» fue detenido en punto de las 13:20 de ayer martes por elementos de la Policía Municipal que efectuaban un recorrido de vigilancia por el interior de esta ciudad.

«El Richar» se encontraba bajo el influjo de la droga cuando uniformados lo vieron bajo la sombra de un árbol, allí por la colonia de donde es vecino.

Y puesto que se veía muy sospechoso fue cuestionado por los agentes quienes al notar el desorden verbal con que se interpretaba «Richar» procedieron a efectuarle una revisión de rutina encontrándole 6 tubos de papel que contenían en su interior una mata seca con todas las características de la marihuana.

Por lo que el tipo fue conducido hasta la cárcel pública municipal donde ya lo esperaba el jefe policiaco, licenciado [illegible], quien luego de conocer la situación de la captura del detenido ordenó su inmediata puesta a disposición ante el Ministerio Público Federal.

Así que Ricardo García Estrada junto con la droga que se le decomisó fue conducido a Tepic, Nayarit, donde permanecerá encerrado por un [illegible] tiempo.

Debemos señalar que este tipo ya anteriormente había sido detenido por cometer otros, quedando claro que se trata de un malviviente.

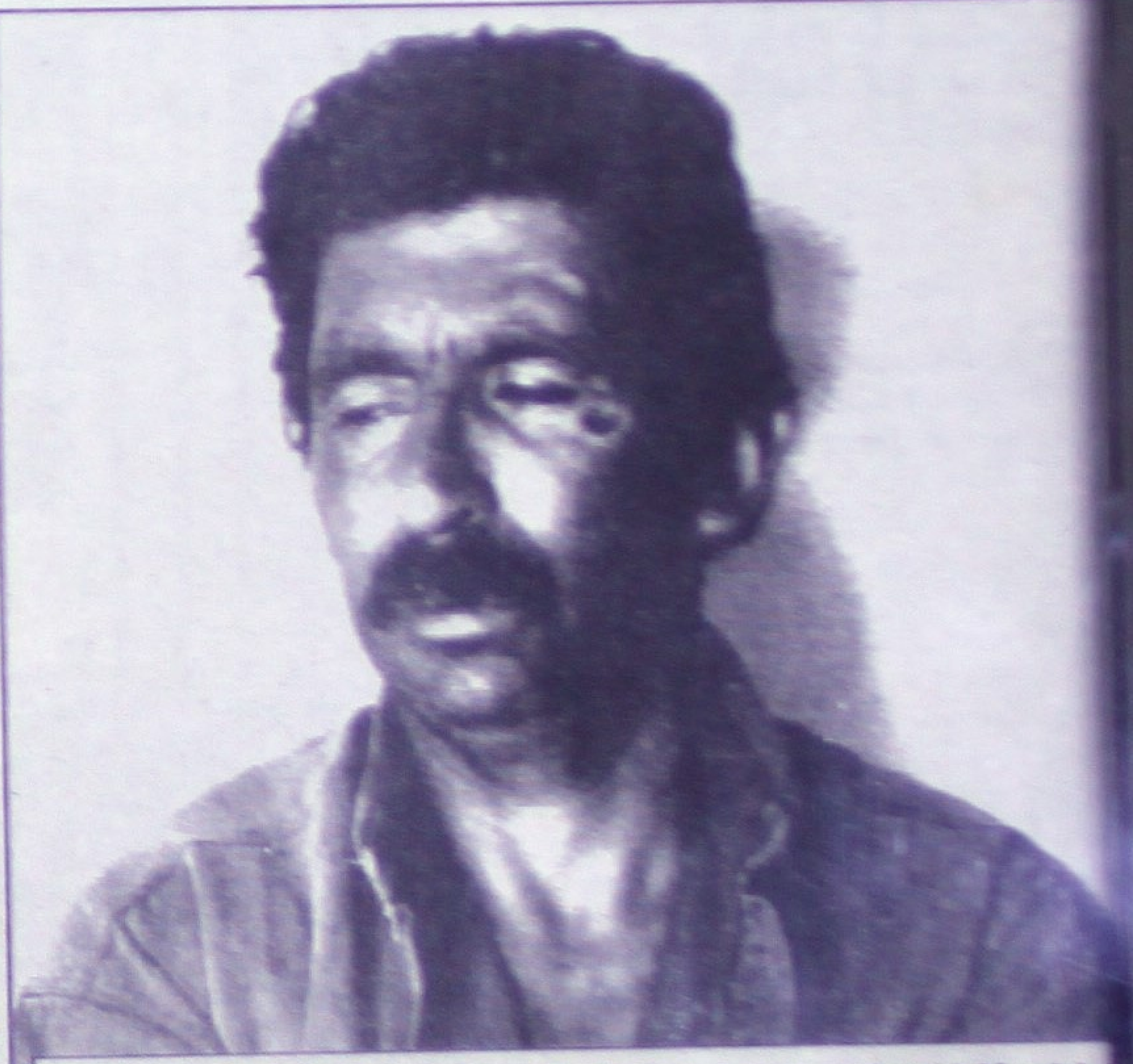

RICARDO GARCÍA ESTRADA... «El Richar» quedó a disposición del Ministerio Público de la Federación por posesión de enervantes. (FOTO RUBEN PEREZ/MERIDIANO DE LA COSTA).

Cargaron hasta con el boiler...

¡CAPTURAN SAQUEADORES DE VIVIENDA!

*** El licenciado Luis Alberto Bernal Patrón fue víctima de los amantes de lo ajeno cuando se encontraba de vacaciones * La PJE investigó el hecho y atrapó a los responsables**

Columba Rivera/Meridiano

Tepic.- Tras las investigaciones que agentes judiciales del departamento de robos y asaltos de la PJE llevaron a cabo en torno a un robo a interior de domicilio dejándolo prácticamente vacío, se logró la captura de los presuntos responsables. Las investigaciones corrieron a cargo de los agentes Oscar del Bosque Vázquez y Flavio Centeno, de la división de robos y asaltos que dirige el comandante Antonio Aguilar, en torno al robo cometido en agravio de el licenciado Luis Alberto Bernal Patrón cuando éste se encontraba vacasionando en playas de la Peñita de Jaltemba, ascendiendo el monto de lo robado en más de 100 mil pesos.

Jorge Nava López y Jesús Flores Muro, saquearon un domicilio cargando hasta con el boiler, la PJE los capturó. Foto (CORTESIA PJE).

Se conoció que los amantes de lo ajeno solo dejaron la escoba y el trapeador, habiendo desmantelado hasta el boiler.

Fueron varios viajes que dieron los ladrones, saliendo con la camioneta cargada y regresando para volverla a llenar, siendo un total de ocho vueltas las que dieron según relatan los vecinos cercanos. De ahí se desprendieron fuertemente las investigaciones, logrando la ubicación y posterior captura de quién dijo llamarse Jesús Flores Muro, con domicilio en P. Sánchez número 800 de la colonia Ojo de Agua; y Jorge Nava López, con domicilio en Ruinas de Bonampac número 233, siendo éste último declararse confeso del robo, sin embargo, Jesús Flores manifestó que solo fue contratado por Jorge para trasladar los muebles en su camioneta.

Luego de sus detenciones, los agentes investigadores llegaron hasta el paradero de los objetos robados siendo trasladados hasta la agencia del Ministerio Público del fuero común donde quedaron a la disposición así como los detenidos. Jesús Flores y Jorge Nava, enfrentarán cargos por los delitos de allanamiento de morada, daño en propiedad ajena y robo, siendo trasladados al Centro de Readaptación Social 'Venustiano Carranza', y en las próximas 48 horas se determinará su situación penal.

En Infonavit El Mirador»...

¡A «LA GÜERA» LE LLUEVE SOBRE MOJADO!

Por Bohemio/Meridiano

Tepic.- No cabe duda que la señora Esthela Nava Márquez necesita hacerse una limpia con pirul y bañarse con agua del tlacote puesto que le está lloviendo sobre mojado pues hace algunos días comentábamos sobre lo que le pasó con un loco taxista el cual por pura flojera le destrozo un televisor nuevecito por cierto a la fecha no se lo ha querido pagar, y a los dos meses y medio sopas que le meten otro trancazo robándole hasta los calcetines de su hijo.

HECHOS

El día 17 de marzo de 1999 doña Esthela Nava más conocida como «La Güera», salió de su domicilio el cual se ubica por la calle obrerismo No.88 de la colonia Infonavit «El Mirador» y se dirigió por la calle México a las afueras de la escuela CONALEP, que es donde tiene su trabajo el cual es un puesto de comida y que es de su propiedad.

Pues bien, «La Güera» se encontraba laborando muy quitada de la pena cuando llega su hijo Mario Hernández Nava de solo 12 años de edad y de sopetón le dijo que el muestrario de las lociones estaba sobre la mesa y que el cajón del ropero había sido forzado, y que el candado del mismo estaba roto, pensando lo peor salió de volada para su casa, llevándose la sorpresa de que la habían dejado hasta sin calcetines.

De inmediato se fue hacia la Agencia del Ministerio Público del Fuero Común para hacer su correspondiente denuncia en contra de quien o quienes resulten responsables.

Manifestando «La Güera» en su declaración que sospechaba de su propia hija de nombre Ana Azucena Hernández Nava de la cual aclaró que ciertamente no tiene malas mañas empero recalcó que días antes habían tenido un pleito familiar por lo que ella decidió irse a vivir con unas gentes de muy mala reputación que habitan en la Colonia Francisco Villa, de esta misma ciudad.

Por otro lado la denunciante tuvo tiempo para investigar por su propia cuenta y se percató de que realmente su hija no era quién ilícitamente se había metido a su domicilio para substraerle todas sus pertenencias de valor.

FUE UN MALANDRÍN DE LA COLONIA CHAPULTEPEC...

Y de esta misma manera fue que «La Güera» supo que el ladrón era un sujeto de nombre Catarino Díaz Romero, quién por cierto el día 11 del mismo mes acudió hasta su casa para colocarle en el corral una tela de alambre de «pollo».

Pero fue días después que el sujeto regresó a la finca, sabiendo que la señora no estaba, y le solicitó al vecino de junto que le permitiera brincar la barda hacía el corral de «La Güera».

Puesto que había quedado de presentarse para arreglar un lavadero.

Siendo de esta manera que consiguió entrar al corral y posteriormente hizo uso de sus mañas para tranquilamente limpiar la casa de alhajas, llevándose un botín de aproximadamente 20 mil pesos en pulseras, anillos, cadenas, esclavas, todo lo anterior en material de oro, además de otros objetos de valor.

Finalmente la afectada señala que el ladrón es vecino de la Colonias Chapultepec, y por cierto no tiene mucha necesidad de robar pues su madre Olga Romero hace poco vendió un minibus con todo y el permiso, en algo así como 400 mil pesos.

LE JUEGAN EL DEDO EN LA BOCA...

En problema más grave en esta caso es que la denunciante todavía no ha recibido la atención necesaria por parte de las autoridades Judiciales, es decir que pese a existir todas las pruebas en contra del malandro que prácticamente le robó los ahorros de su vida, el caso de la señora Esthela Nava Márquez sigue sin resolverse y hasta posiblemente ya esté encarpetado en algún recondito espacio de la Agencia del Ministerio Público que le lleva el caso.

Por lo anterior la señora Esthela Nava solicita al mismo Gobernador Constitucional del Estado, Antonio Echevarria Domínguez, su intervención en esta caso ya que la suscrita Agente del Ministerio Público licenciada Ana Luisa Zavalza Robles, con sus lentas acciones, parece más bien estar del lado oscuro de la ley.

Semarnap y Protección Civil...

¡SIN TREGUA CONTRA INCENDIOS FORESTALES!

*** El fin de semana pasado, llegó también en apoyo un helicóptero de la Semarnap para combatir los incendios que se registraron en la sierra del Nayar y el cerro de Sangangüey**

Alejandro García/Meridiano

Tepic.- En los últimos días, más de una docena de incendios forestales fueron combatidos por personal de Semarnap, en coordinación con Protección Civil estatal y municipal en diferentes puntos, dos de ellos dentro de Tepic. De acuerdo con el reporte, se conoció que en la sierra del Nayar fue donde más se dio este tipo de siniestros, registrándose 13 incendios en los últimos días, que afortunadamente ya fueron apagados. Para ello, brigadistas de Semarnap tuvieron apoyo de personal de Protección Civil Municipal, quienes al mando del director Francisco Nava estuvieron combatiendo los incendios forestales en la sierra del Nayar, así como dos en el cerro de Sangangüey y otro en el cerro Loma del Toro. Cabe destacar, que el pasado fin de semana llegó en apoyo a esta ciudad, un helicóptero de la Semarnap con que se facilitó el trabajo de extinguir las hectáreas verdes que eran consumidas.

Ha sido mucho el trabajo que han desempeñado en el combate a los incendios forestales que por el momento ya fueron controlados, pero ambas dependencias seguirán a la expectativa para cualquier otro reporte.

melate — PRONOSTICOS

RESULTADOS

Sorteo 1295 miércoles 03 de Mayo del 2000

Combinación ganadora

1 NATURAL · 4 NATURAL · 5 NATURAL · 10 NATURAL · 12 NATURAL · 42 NATURAL · 35 ADICIONAL

LUGAR	ACIERTOS	GANADORES	PREMIO INDIVIDUAL
1er.	6 NUMEROS NATURALES	—	—
2do.	5 NUMEROS NATURALES Y EL ADICIONAL	—	—
3er.	5 NUMEROS NATURALES	61	$ 20,670.87
4to.	4 NUMEROS NATURALES	3,100	$ 254.21
5to.	3 NUMEROS NATURALES Y EL ADICIONAL	3,112	$ 40.00

$31'000,000.00 PROXIMO SORTEO Treinta y un millones de pesos

Nueva revancha Combinación ganadora 11 13 17 19 28 33

LUGAR	ACIERTOS	GANADORES	PREMIO INDIVIDUAL
1er.	6 NUMEROS NATURALES	—	—
2do.	5 NUMEROS NATURALES	46	$ 8,432.47
3er.	4 NUMEROS NATURALES	2,360	$ 98.61

$10'000,000.00 PROXIMO SORTEO Diez millones de pesos

MEGACABLE
lo que tú quieres ver

Los Doors
Val Kilmer
Meg Ryan
TNT
8:00 p.m.

Beisbol Grandes Ligas
Toronto vs Cleveland
FOX SPORTS
9:00 p.m.

Criaturas Salvajes
Matt Dillon
Kevin Bacon
Neve Campbell
Denise Richards
HBO Ole
10:45 p.m.

JUEVES 04 DE MAYO DE 2000

Sintonía	Canal	15:00	15:30	16:00	16:30	17:00	17:30	18:00	18:30	19:00	19:30	20:00	20:30	21:00	21:30	22:00	22:30	23:00	23:30
VARIEDAD Y ENTRETENIMIENTO																			
23	TELEMUNDO	Ocurrio Así		Noticiario Telemundo	Televenta	Edición Especial		Cara a Cara		Angélica mi Vida		Edición Especial		Televenta	Ocurrio Así		Buscando Pareja	Los Recien Casados	Televenta
24	TVC	Hola Spencer	El Pequeño Vagabundo	Niña Mimada		Pel: Máximo Conbate				C:Net Central	Miniserie	TVC Noticias		The Album Show		Pel: Bajo Mundo			
36	FOX	Pelicula Anastacia	Pel: Misión Alien 2				Buffy la Cazavampiros		Los Simpson	Loco Enloqueci	Tres para Todo	Ley Marcial		Documental del Album "Peace"		Pel: Eurythmics- Peace Concert			
48	SONY	Party Of Five		Baywatch		Cheers	Mad About you	Friends	The Nanny	The King of Queens	Ladies Man	Will & Grace	Action	Charmed		Seinfeld	Married With	Saturday Night	
72	AXN	Nash Bridges		Higlander		Rescue 911	AXN: The Series	Walker		Now And Again		Nash Bridges		Axn Mini Series		L.A. Heat		Pacific Blue	
25	GEMS	Alejandra		Causa Comun		Dr. Quinn		Perfiles Intimos Cindy Crawford Mary Tyle				New Attitudes	Mujeres Protagoni	Niña Mimada		Susana Gimenes		Televenta PCTV	
20	E! Entert.	Mysteries & S.	In Focus		E! News Daily	Fashion Emergenc	B. Velvest Ropes	Celebrity	Mysteries & S.	The E! True Hollywood Story		Wild On Masked		Fashion Emergenc	E! News Daily	Sexe! Nights		The E! True Hollywood Story	
PELICULAS																			
06	HALLMARK	Pel: Little Girl Lost				Pel: Choices of the Heart				Pel: Run the Wild Fields				Pel: Passion of Ayn Rand				Pel: Victor Hugo's Les Miserables	
14	CMC	Pel: Los Pérez Garcia		Pel: Una Noche en el Tabarin				Pel: Cuando Baja la Marea				Pel: Mujeres sin Mañana				Pel: La Playa Vacia			
43	GOLDEN I	Pel: Furia de Gigantes				Pel: Venganza Implacable				Pel: Dragones de las Calles				Pel: Antro del Ifierno				Pel: Venganza Implacable	
44	GOLDEN II	Pel: Loco Perdido		Pel: Cuatro Chicas Listas				Pel: Mi Heroe es Papa				Pel: Desenfrenado				Pel: Obsesion			
70	TNT	Pel: Heudini		Pel: Presidente y Poeta				Pel: Pasion Peligrosa				Pel: Los Doors				Pel: Presidente y Poeta			
DEPORTES																			
12	ESPN	Van's Triple C	Motoworld	Run For the Roses	Big League Hiting	Western Union F	NBA Action	X Style			Boxing Friday Night Fights		Sumo Wrestling Atlantic City, New Jersey			National Hockey League Playoffs			
37	FOX SPORTS	Futbol de Mexico Toros N vs Puebla		Fox Sports	Deportes Sin Fronte	Fox Sports Vertigo		Lo Mejor del PGA Shell Houston		Fox Futbol Show		Fox Sports Notica		Beisbol de las Grandes Toronto vs Cleveland					
71	ESPN 2	In the Driver's Seat Gainesville, Florida		Sports Center		Mexican Baseball League							Lucha Libre			Baseball Tonight		Infomercial	NHL 2 Night
NOTICIAS																			
19	AZTECA 40	El Toque de un Angel		El Principe	Una Fam con Angel	Café con Aroma de Mujer		Hechos 40	Pel: Ausencia de Malicia			La Noche del Zorro		CNI Noticias		Todos Hablan		Grandes Aventuras	
51	CNN ESPAÑOL	Nuestro Mundo	Escenario	Nuestro Mundo	Noticiero CNN Intern		Deportes CNN	Las Noticias	Economia	Panorama Mun.	Deportes CNN	Panorama Mun.	Economia y Finanzas	Panorama Mun.	Deportes CNN	Panorama Mun.	Escenario	Economi y Finanzas	Enfoque de Moda
MUSICA																			
18	TELE HIT	Punchis	Contacto	Coffee Time	Valvula de Escape	Videos	Hits			El Planeta de Cabeza	Fresas con Chile	V.I.V.	Contacto	Valvula de Esca.	Coffee Time	Punchis	Rock	Videos	Hits
74	MTV	CDM	Vidorama			Conexion		Ren and Stimpy	CDM	Los 10 mas Pedidos		Hora Prima		Top 10		Undressed	Clasico	Global Groove	
INFANTILES																			
28	WARNER	Animan..	Histeria	Superman	Batman	Lois & Claek	Superman	Touched by an Angel		Jack & Jill		Providence		Dudas Razonables		Suddenly Susan	Veronicas Closet	Jack & Jill	
42	CARTOON	Scooby Doo	Que Histor Tan Maravi	Pokémon	Gerra de Bastias	En Busca Del Castil	Icreíbles Aventuras	Pinky y Cerebro	Soy la Comadrej	Aventura Tiny Toons	Johnny Bravo	El Lavorat de Dexter	La Vaca y El Pollito	Pokémon	Bugs Bunn Y P. Lucas	Tom y Jerry	Los Picapiedra	Shadow Raiders	Increíbles Aventuras
65	NICKELODEON	Mezcla de Nicktoons		Gas	Leyendas	Rugrats	Charlie Brown	Thorn berrys	Bob Esponja	Sabrina	Sister Sister	Animorphs	Kablam	Clarissa	¿Le Temes a la Obsc?	Mezcla de Nicktoons			Rocko
67	FOX KIDS	Los Herma Flub	El Pequeño Elvis	Donkey Kong	Crocado	Chiquitita		Pel: El Club de los Detectives				Pel: Lejano Hogar			El Pequeño Elvis		Crocado	Pel: El Club de los Detectives	
CULTURA																			
29	DISCOVERY	Paleo-mundo	Ultracien-cia	Hora Salvaje		Desde Adentro		Vida @ Línea	Mas Allá del 2000	Los Nuevos Detectives		Sala de Emergencias		Hora Salvazje		Vida @ Línea	Mas Allá del 2000	Los Nuevos Detectives	
62	PEOPLE & ART	Gabriel Garcia Marquez		Planeta Solitario		Viajeros		Diseño Clásico	La Casa Ideal	Planeta Solitario		La Vida Privada de Coco Chanel		Grandes Crimenes del Siglo XX		El Show de Jools Holland		Planeta Solitario	
30	MUNDO OLE	Biografía		Misterio Ancestral		Mini Series		Siglo XX		Automóviles		Biografía		Misterio Ancestral		Mini Series		Siglo XX	
33	ONCE TV	Pelicula	(:50)Pel: La Otra Cara de Beverly Hills			(:25)Pel: Tropicanitas				(:25)Pel: Equipo Demoledor				(:10)Pel: Miedo Silencioso			(:50)Pel: Flores para Algernon		
31	CANAL 22	Pel: El Dr. Insólito			Pel: Tieta Do Agreste					(:15)Pel: La Defensa de un Hombre Inocente				(:15)Pel: Ma Saison Preferée				(:15)Pel: The Island On Bird Street	
35	EWTN	Pel: Shattered Hearts		Pel: Manny And Io				Farscape		The Artists' Specials		Los Soprano		Pel: Blankman			(:45)Pel: Criaturas Salvajes		
CANALES PREMIERE																			
56	CINEMAX	Pelicula	Pel: White Mile			(:15)Pel: Reckless Nights				Pel: Borderline			Pel: Mayday			Pel: Deadly Summer			(:45)Pel: The Ex
54	HBO OLE	Pel: Todo por Rossana				Pel: Días de Radio				Pel: Un Extraño Amor				Pel: Leyendas de Pasión					Pel: Escu. De Crimen
55	HBO PLUS	Pel: El Amante Audaz		(:05)Pel: Milagro en la Playa			(:40)Pel: Tormenta de Fuego			(:10)Pel: Alien: La Resurrección				Pel: Evidencia de Sangre			Pel: Engañame si Puedes		
68	CIN. PLATINO	Pel: Gigolo Americano		(:05)Pel: Kull, El Conquistador			(:05) Pel: La Nave del Terror			(:20)Pel: El Mañana Nunca Muere				(:20)Pel: Dragones Americanos			(:55)Pel: El Analista de la Mafia		
57	CINECANAL	Cuentos con Colas	Practica Veterinaria	Emergen Veterinar	Hospital de Animal	El Arca del Siglo XXI		Jack Hanna y sus Ave	El Show de la Naturalez	El Cazador de Cocodrilos		Enciclopedia de Animales		El Arca del Siglo XXI		Jack Hanna y sus Ave	El Show de la Naturalez	El Cazador de Cocodrilos	
58	CINECANAL 2	Las Aven. De Jeff	Mècanica Popular	Acceso Total	Animales en la Red	Explorado Del Univer	Fantasma Escritor	Mi Guiòn	Aventuras A.R.K.	Niños R. Ave Reales	Magia del Cine	Mècanica Popular	Fantasma Escritor	Mi Guiòn	Explorado Del Univer	Magia de Cine	¡Splat!	Niños R. Ave Reales	Aventuras A.R.K.
59	MOVIECITY	Mas Alla de la Imaginación		Pel: Cry for the Strangers				Pel: The House on Carroll St				Pel: The Package				Entertain Tonight	Camino a la Fama	Poltergeist: El Legado	

Informes y Ventas en Magnolia # 212 ó llama al Tel: 14-45-00 Tepic, Nayarit.

Durante el operativo Semana Santa 2000 que culminó el día 02

¡REPORTE ROJO DE LA PFP!

[illegible]

Tepic.- Solamente personas que perdieron la vida en el lugar del accidente y personas que tuvieron que ser hospitalizadas, es el reporte que proporcionó la Policía Federal Preventiva, saldo que dejaron carreteras nayaritas en la semana Santa y de Pascua. Habremos de recordar que el operativo Semana Santa 2000 que inició dicha corporación dio inicio el día 14 de Abril y concluyó el día martes 02 de Mayo del presente, en donde además de tomar reportes de accidentes, se prestaron ayuda a los automovilista y se levantaron infracciones.

A continuación, el reporte oficial de la Policía Federal Preventiva del operativo que concluyó anteayer, así como la comparativa con el año pasado.

	1999	2000
- Accidentes	67	72
- Lesionados	87	39
- Muertos	7	2

Daños materiales: (1999) 2 millones 546 mil 300, (2000) 3 millones 423 mil 500.

- ayudas al público (1999) 302, (2000) 336

- kilómetros recorridos (1999) 73 mil 342, (2000) 61 mil 134.

- Revisiones médicas en (1999) 490, (2000) 620.

- Infracciones por violar los límites de velocidad (1999) 2, (2000) 142.

*

Dichas estadísticas fueron dadas a conocer ayer por el segundo comandante de la Policía Federal Preventiva destacamento Tepic, Tomás Reyes Trejo, donde cabe señalar que el reporte de muertos está basado en los que quedan en el lugar del accidentes y lesionados trasladados a un hospital. Todas estas estadísticas demuestran que fue un año menos rojo que el anterior, pero no se menciona a las personas que fallecieron llegando a los hospitales, ni los múltiples lesionados que no fueron trasladados a un hospital, así como otros que perecieron en este periodo en carreteras no federales.

Las siguientes gráficas muestran algunos de los accidentes registrados durante el periodo del 14 de Abril al 02 de Mayo.